



LESJA FJELLSTYRE

Årsmelding 2020



STORVILTJAKT



SMÅVILTJAKT



FISKE



HYTTER & FRILUFTSLIV

www.lesja-fjellstyre.no

lesja@fjellstyrene.no

91 00 51 69

#lesjafjellstyre



Forord

Lesja fjellstyre forvalter bruksretter i Dalsida statsallmenning og Lordalen statsallmenning i Lesja. Dalsida statsallmenning er på ca. 1 030 km² og er en del av Dovrefjellområdet. Lordalen statsallmenning er på ca. 570 km² og er en del av Reinheimen. Statsallmenningene utgjør ca. 70 % av Lesja kommunes areal.

Fjellstyrets viktigste oppgave er å forvalte bruksrettene i statsallmenningene til beste for de bruksberettigede og allmennheten. Forvaltning av bruksrettene i statsallmenningene skal skje på en måte som tar hensyn til naturvern- og friluftsinnteressene, og som fremmer næringslivet i bygda.

Årsmeldinga er en oppsummering av fjellstyrets aktiviteter, i tillegg vil en finne aktuell informasjon for brukerne av statsallmenningene. Tall fra fjoråret er gjengitt i parentes.

Året 2020 har vært spesielt på mange måter. Korona-pandemien har preget store deler av året, og har for fjellstyrets del hatt konsekvenser for den daglige driften, oppsynsarbeidet, utleievirksomheten og rekrutteringsarbeidet.

Tommy Sønsterud sluttet som fast ansatt, Elise Lyftingsmo ble ansatt som daglig leder og Robin Danielsen Langemyr takket ja til stillingen som fjelloppsyn/saksbehandler fra 2021.

Driftsåret 2020 resulterte i et overskudd på kr 1 011 543,-. Økonomien i fjellstyret er god. Revidert regnskap følger med som vedlegg (vedlegg 5).

Årsmeldingen ble godkjent av fjellstyre på møte 10.mars 2021 som sak 02/2021.

Liv Klara Enstad
Leder

Bjørn Magnus Tordhol
Nestleder

Jo Mosenden
Styremedlem

Per Inge Skotte
Styremedlem

Ole Martin Lusæter
Styremedlem

Elise Lyftingsmo
Daglig leder/fjelloppsyn



Innhold

| | | |
|------|--------------------------------------------------------------------|----|
| 1 | Fjellstyret | 4 |
| 1.1 | Fjellstyrets medlemmer | 4 |
| 1.2 | Ansatte | 4 |
| 1.3 | Arbeidstidsfordeling | 5 |
| 1.4 | Kontorlokaler og åpningstider | 6 |
| 1.5 | Arbeidsmiljøet, skader og ulykker | 6 |
| 1.6 | Likestilling | 6 |
| 1.7 | Påvirkning av det ytre miljø | 6 |
| 1.8 | Verneombud | 6 |
| 1.9 | Representasjon, møter og befaringer | 6 |
| 2 | Informasjon | 7 |
| 3 | Rekruttering av ungdom | 8 |
| 3.1 | Fjellcamp | 8 |
| 3.2 | Undervisningsopplegg med Lesja skule | 8 |
| 4 | Arealplaner, arealforvaltning og grunndisponering | 9 |
| 5 | Beite | 9 |
| 6 | Seter og tilleggsjord | 9 |
| 7 | Campingplasser, friluftsområder, parkerings- og rasteplasser | 10 |
| 8 | Bruer | 10 |
| 9 | Tiltak i allmenningen | 10 |
| 9.1 | Mindre tiltak | 10 |
| 9.2 | Kulturstien | 10 |
| 10 | Fjellstyrets hytter, buer, naust og båter | 10 |
| 10.1 | Utleie av hytter og buer | 11 |
| 10.2 | Båter | 12 |
| 10.3 | Garasjen på Aura | 12 |
| 10.4 | Restaurering og vedlikehold | 12 |
| 11 | Fiske og fiskestell | 12 |
| 11.1 | Salg av fiskekort | 13 |
| 11.2 | Kultivering | 13 |
| 11.3 | Fiskeregler | 14 |
| 11.4 | Aursjømagasinet | 14 |
| 12 | Villrein | 14 |
| 12.1 | Priser og inntekter | 15 |
| 12.2 | Fellesjaktavtaler i Snøhetta villreinområde | 15 |
| 12.3 | Fellesjaktavtaler i Reinheimen villreinområde | 16 |
| 12.4 | Kvoter og fellingsresultater | 16 |
| 12.5 | Oppsyn | 20 |
| 13 | Elg, hjort og rådyr | 20 |
| 13.1 | Forvaltning | 20 |
| 13.2 | Kvoter og fellingsresultat | 20 |
| 13.3 | Priser og inntekt | 22 |
| 13.4 | Fordeling mellom innenbygds- og utenbygdsboende | 22 |
| 14 | Småvilt | 22 |
| 14.1 | Forvaltningsregime for li- og fjellrype | 22 |
| 14.2 | Kortsalg og priser | 23 |

| | | |
|------|----------------------------------|----|
| 14.3 | Fellingsstatistikk..... | 23 |
| 14.4 | Smårovvilt..... | 26 |
| 15 | Rovvilt | 26 |
| 16 | Moskus..... | 26 |
| 17 | Fjellrev..... | 27 |
| 18 | Tidligere Hjerkinnskytefelt..... | 28 |
| 19 | Økonomi og regnskap | 28 |
| 20.1 | Tilskudd fra fjellkassa | 29 |

Vedlegg 1: Fjellstyrets hytter, buer, naust og båter

Vedlegg 2: Tabeller

Vedlegg 3: Priser 2020

Vedlegg 4: Kartvedlegg

Vedlegg 5: Revidert regnskap

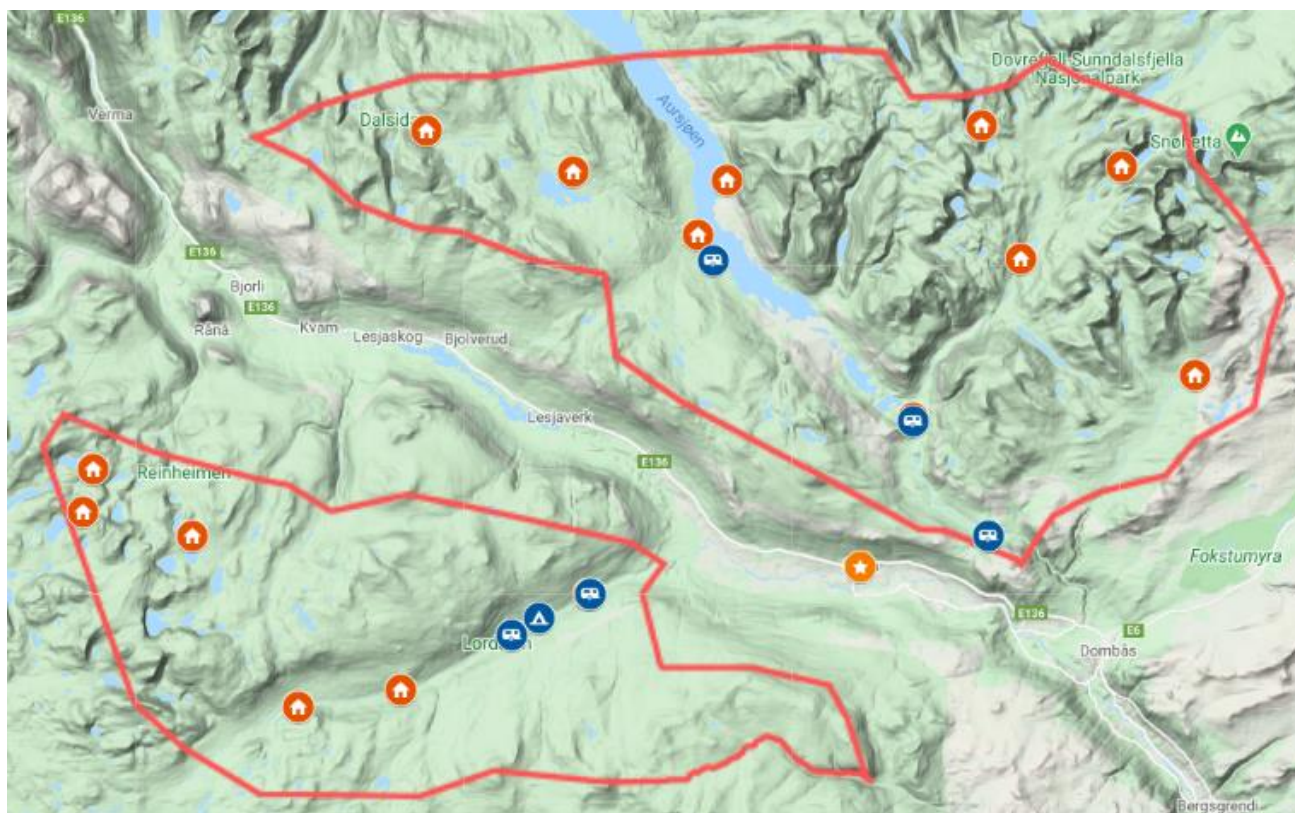

Figur 1. Kart over Lordalen statsallmenning (sør) og Dalsida statsallmenning (nord).

Forsidefoto: Høstfarger i Grynningstie (Elise Lyftingsmo).



1 Fjellstyret

Fjellstyrenes virksomhet er hjemlet i fjelloven. Fjellstyret er tillagt administrasjonen av bruksrettene og lunnende (herligheter) i statsallmenningene (kart; figur 1), så lenge ikke annet er forutsatt i eller i medhold av lov. I hovedtrekk omfatter dette jordbrukstilknyttede bruksretter som seter og beite, samt jakt, fangst og fiske. Bruksrettene innhold er ikke uttømmende beskrevet i fjelloven, men er fastlagt gjennom lang tids bruk. Utnyttelsen av bruksrettene er heller ikke låst til en bestemt tilstand, og en tidsmessig utvikling av bruksrettene står sentralt. Den skogfaglige forvaltningen er tillagt Statskog SF.

1.1 Fjellstyrets medlemmer

Lesja fjellstyre besto i 2020 av:

Medlemmer:

Liv Klara Enstad
Bjørn Magnus Tordhol
Jo Mosenden
Per Inge Skotte
Ole Martin Lusæter

Varamedlemmer:

Eivind Bakken
Kristen Berg Øverli
Ellen Sørungård Syse
Trude Tokle
Audny Bakken

Fjellstyret har avholdt 6 (6) fysiske møter og behandlet 61 (51) saker, hvorav 7 ble behandlet pr e-post. 6 (6) saker var referatsaker, som omfattet 159 (161) dokumenter. Det har vært gjennomført en befarings med styret, Lesja kommune, Statskog og nasjonalparkforvalter for Dovrefjell.

1.2 Ansatte

Fjellstyret hadde pr. 31.12.2020 to fast ansatte. Fem personer har vært engasjert på timesbasis. Tommy Sønsterud sa opp sin stilling med virkning fra 1. juni 2020. Elise Lyftingsmo ble ansatt som daglig leder fra 19. juni 2020. Stillingen saksbehandler/fjelloppsyn (tidligere sekretær/fjelloppsyn) ble lyst ut med søknadsfrist 15. september. Det var 68 søkere på stillingen. Fjellstyret vedtok i sak 53/2020 å tilby stillingen til Robin Danielsen Langemyr. Han takket ja og tiltrer i 100%-stilling 1.juni 2021.

| | |
|-------------------------|-------------------------------------------------------------|
| Elise Lyftingsmo | Daglig leder/fjelloppsyn i 100 % stilling |
| Jon Nørstebø | Sesongoppsyn fra 1.juni til 31.oktober + engasjement vinter |
| Eldrid Riise | Renholder |
| Alf Riise | Vaktmester/vedlikehold |
| Tommy Sønsterud | Oppsyn i reinsjakta, saksbehandler på timesbasis |
| Atle Erik Berget | Oppsyn i reinsjakta |
| Torgeir Lande | Oppsyn i reinsjakta |
| Revisor | Innlandet revisjon IKS |

1.3 Arbeidstidsfordeling

Det har blitt utført 3668 (4054) arbeidstimer noe som tilsvarer 1,9 (2,3) årsverk. Timefordeling på de ulike arbeidsområdene er presentert i figur 2 og 3.

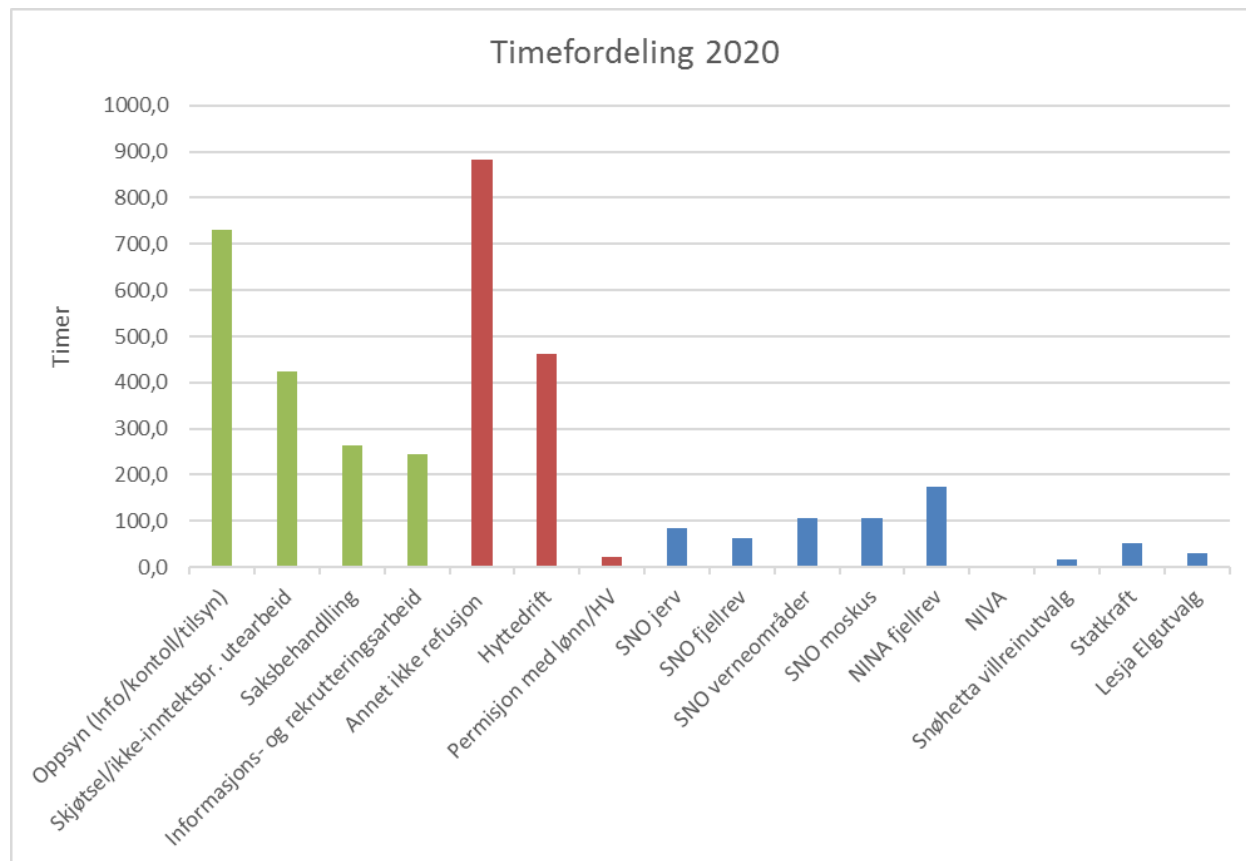

Figur 2. Timebruk fordelt på de ulike arbeidsområdene i 2020.

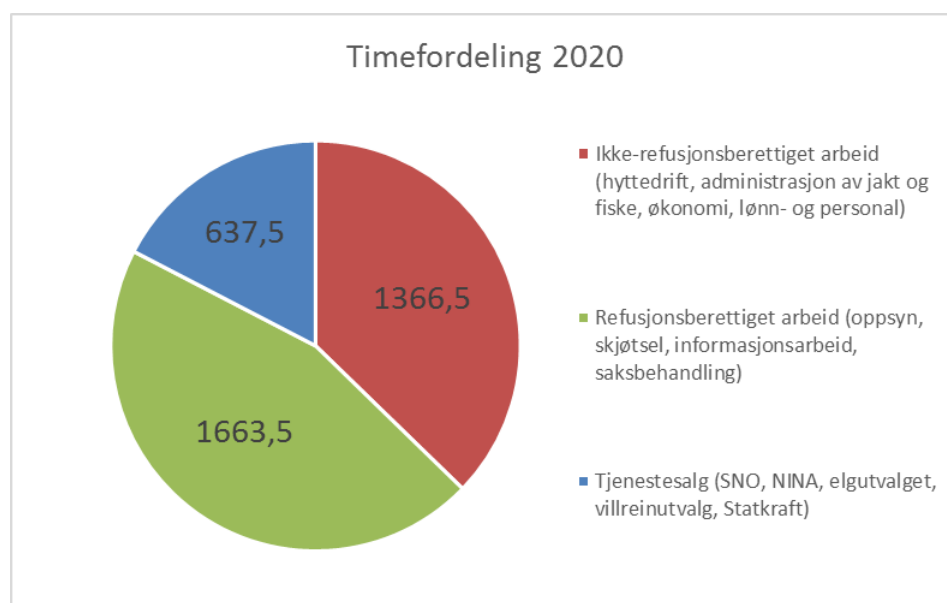

Figur 3. Timefordeling fordelt på ikke-refusjonsberettiget arbeid, refusjonsberettiget arbeid og tjenestesalg i 2020.

1.4 Kontorlokaler og åpningstider

Fjellstyret er lokalisert i Veksthuset i Lesja sentrum. Fast kontordag er mandag kl. 09.00 - 15.00. Kontoret har tidvis vært nedstengt av smittevernhensyn.

1.5 Arbeidsmiljøet, skader og ulykker

Arbeidsmiljøet i fjellstyret er bra. Ingen av de ansatte har vært utsatt for alvorlige / vesentlige ulykker eller skader i forbindelse med utføring av sitt arbeid. HMS-plan ble vedtatt i sak 4/2013.

Oppsynet er utstyrt med nødnettsterminaler og satellitt-springsenheten Inreach.

1.6 Likestilling

Blant de 2 fast ansatte er det 1 kvinne og 1 mann. Personalpolitikken blir ansett for å være kjønnsnøytral.

1.7 Påvirkning av det ytre miljø

Fjellstyret driver ikke virksomhet som medfører betydelig påvirkning av det ytre miljø. Avfall blir kildesortert og spesialavfall blir levert til mottak.

1.8 Verneombud

Arbeidsmiljøloven (§ 6-1) krever at virksomheter som har ansatte skal velge verneombud. Ved virksomheter med mindre enn 10 arbeidstakere kan det skriftlig avtales annen ordning, bl.a. at det ikke skal være verneombud ved virksomheten. En slik avtale varer ifølge arbeidsmiljøloven i 2 år, hvis ikke annet er avtalt i avtalen. Lesja fjellstyre gikk 28.04.08 inn for at det skriftlig avtales at det ikke skal være verneombud for fjellstyrets virksomhet, og at avtalen kan vurderes på nytt neste fjellstyreperiode, hvis det er behov for det (Sak 30/08).

1.9 Representasjon, møter og befaringer

Representasjon

| | |
|-------------------------------------|----------------------------------------|
| Snøhetta Villreinutvalg | Per Inge Skotte |
| Reinheimen/Breheimen villreinutvalg | Bjørn Magnus Tordhol |
| Lesja elgutvalg | Ole Martin Lusæter og Elise Lyftingsmo |
| Samordningsgruppe Hjerkin PRO | Marit Rolstad |
| Dalsidevegene AS | Jo Mosenden og Elise Lyftingsmo |
| Lordalsvegen | Liv Klara Enstad |
| Faglig rådgivende utvalg Dovrefjell | Jo Mosenden |
| Faglig rådgivende utvalg Reinheimen | Per Inge Skotte |
| Lesja og Bjorli næringslag | Elise Lyftingsmo |
| Fjellstyrene i Oppland | Liv Klara Enstad |



NGGIS – Regional faggruppe utmark
Arbeidsgiverutvalg

Elise Lyftingsmo
Liv Klara Enstad
Bjørn Magnus Tordhol
Elise Lyftingsmo

Møter og befaringer

Fjellstyremedlemmer og/eller administrasjonen deltok på følgende møter, befaringer, o.l.:

- Kurs for nye fjellstyrer
- Styremøter i Snøhetta villreinutvalg.
- Årsmøte og styremøter i Reinheimen/Breheimen villreinutvalg.
- Årsmøte og styremøter i Lesja Elgutvalg.
- Møter med SNO om tjenestekjøp.
- Arbeidsmøter med Inatur.
- Fagsamling for fjelloppsyn.
- Befaring i Dalsida statsallmenning.
- Oppsynsmøte før villreinjakta.
- Jaktledermøte før elg- og hjortejakta.
- Generalforsamling og styremøter for Dalsideveiene as.
- Styremøter for Lordalsvegen og Bjøknegeilen.
- Møter NGGIS – Regional faggruppe utmark.
- Jordskifteretten vedrørende Vålåsjøhøvegen.
- Møte om miljøkvalitetsnormen for villrein.
- Møte om fiskesamarbeid i Lesja.
- Skjønnsretten – Krav om erstatning fra staten etter vern av tidligere Hjerkinnskytefelt.
- Markering av avslutningen av naturrestaureringsprosjektet på Hjerkinnskytefelt.
- Presentasjon av fjellstyrets utleievirksomhet på Digital fjellpub.

2 Informasjon

Det meste av kommunikasjon med våre brukere skjer via telefon, e-post og sosiale medier. Lesja fjellstyre har egen hjemmeside www.lesja-fjellstyre.no, side på Facebook og profil på bildedelingsiden Instagram. I tillegg har fjellstyret emneknaggen #lesjafjellstyre som vi oppfordrer folk til å bruke når de deler bilder fra statsallmenningene på Instagram.

På hjemmesiden finnes det informasjon om fjellstyrets tilbud om jakt, fiske og hytteutleie. Møtebøkene fra fjellstyremøtene, og årsmeldingene legges ut her. I tillegg er det informasjonssider på www.inatur.no om fjellstyrets forskjellige tilbud.

Aktuelle saker fra hjemmesiden, samt annen relevant informasjon fra andre kilder, har blitt delt på fjellstyrets facebookside med jamne mellomrom. Bilder fra statsallmenningene har blitt delt på Instagram.

3 Rekruttering av ungdom

All ungdom under 20 år fisker gratis med stang, og alle innenbygdsboende ungdommer mellom 16 og 20 år hadde tilbud om gratis småviltkort. Det ble løst 0 (2) gratis småviltkort. Alle innenbygdsboende førstegangsjegere under 20 år ble tilbudt gratis jaktkort på villrein. 8 personer (6) benyttet seg av dette.

Skolene i Lesja har tilbud om gratis fiskekort, mulighet til å fiske med garn og benytte buer og båter på Dalsida. I tillegg får Lesja skule årlig 2 jaktkort på villrein. Fiskefangsten ble brukt i undervisning og skolekjøkken.

Fjellstyret betalte jegerprøvekurset for alle innenbygds deltakere under 20 år.

Fjellstyret støtter Lesja jeger- og fiskeforenings småvilt- og fiskecamper. I 2020 ble den årlige introjakt på villrein avlyst, men småviltcampen ble gjennomført som normalt i Lordalen i september.

Fjellstyret arrangerte en aktivitetsdag sammen med speidergruppa i Lesja. Målet var at speiderne skulle få erfaring med bruk av skredsøker, søkestang og spade. I tillegg hadde vi en økt med informasjon om skred og skredfare.

3.1 Fjellcamp

Den planlagte fjellcampen for ungdom ble avlyst på grunn av korona-pandemien.

3.2 Undervisningsopplegg med Lesja skule

Administrasjonen deltok på to dager med garnfiske/tynningsfiske med ungdomsskolen i september.



4 Arealplaner, arealforvaltning og grunn disponering

Fjellstyret har uttalt seg til følgende saker og planer om arealforvaltning og grunn disponering:

| | |
|-------------|------------------------------------------------------------------------------------------------------------------------|
| Sak 13/2020 | Uttale - Søknad om riving og gjenoppbygging av naust ved Fillingtjønn - GID 3432/156/1/109 |
| Sak 14/2020 | Uttale - Søknad om oppføring av kombinert uthus/badstu/utedo i tilknytning til hytte ved Dyratjønn - GID 3432/156/1/46 |
| Sak 16/2020 | Uttale - Søknad om riving og gjenoppbygging av naust ved Fillingtjønn - GID 3432/156/1/109 |
| Sak 32/2020 | Uttale – Vegløsning for adkomst til Lordalsvegen |
| Sak 43/2020 | Uttale - Oppføring av hus til strømaggregat – Herz og Stein U. Fosshaug – GID 3432/156/1/218 |
| Sak 47/2020 | Uttale – Nedklassifisering av Auravegen til privat veg |
| Sak 50/2020 | Uttale - Søknad om riving av eksisterende naust og oppføring av nytt naust på ny tomt ved Sjongsvatnet - GID 156/1/327 |
| Sak 51/2020 | Uttale – Oppstartsvarsel – Områderegulering Bjorli |
| Sak 59/2020 | Uttale - Besøksstrategi og kommunikasjonsplan for verneområdene på Dovrefjell |

Delegert vedtak

Lesja fjellstyre vedtok revidert delegasjonsreglement i sak 34/2020. Følgende saker ble behandlet administrativt i henhold til delegasjonsreglementet:

| | |
|----------------------|---------------------------------------------------------------------------------------------------------|
| Delegert sak 01/2020 | Søknad om inngjerding av Verkenstugu |
| Delegert sak 02/2020 | Småviltcamp 2020 - Søknad om jaktkort og tillatelse til å fravike lokale jaktidsbestemmelser på småvilt |

5 Beite

Regler for beitebruk i Lordalen og Dalsida ble fastsatt i 2012 i sak 43/2012.

Fjellstyret behandlet 2 (1) sak om beite.

| | |
|-------------|------------------------------------------------------------------------------|
| Sak 18/2020 | Søknad om utvisning av tilleggsareal til seter 156/1/290 – Øver Siem – Kvita |
| Sak 35/2020 | Søknad om utvisning av tilleggsareal til seter 156/1/290 – Øver Siem – Kvita |

6 Seter og tilleggsjord

Fjellstyret behandlet 5 (5) saker om seter og seterhus.

| | |
|-------------|-----------------------------------------------------------------------|
| Sak 28/2020 | Seter falt i det fri 156/1/260 Pålsenget – Nedre Reindøl |
| Sak 29/2020 | Utvisning av tilleggsjord til seter - Belle 156/1/385 – Nedre Reindøl |



| | |
|-------------|--------------------------------------------------------------------------------------------|
| Sak 36/2020 | Riving og oppføring av nytt uthus 156/1/301- Holshaugen – Dalsida SA |
| Sak 37/2020 | Videreføring av erklæring av rett til å ha seterhus stående 156/1/93 Aurtande – Dalsida SA |
| Sak 45/2020 | Overføring av hus fra setra Pålsenget 156/1/260 til Belle, tidligere Bølund |

7 Campingplasser, friluftsområder, parkerings- og rasteplasser

Fjellstyret har flere campingplasser og rasteplasser i statsallmenningene (vedlegg 1). På Dalsida er det fjellstyret som har ansvar for drift og vedlikehold av både campingplassene og rasteplassene. I Lordalen er det Lordalsveien som står for driften av disse. Fjellstyret har ansvaret for vedlikeholdet.

Prisen for å bruke campingplassene ble fra og med 2017 endret til 100,- kr pr. døgn og 500,- kr pr. sesong. Campingplassen på Reindøl er gratis å bruke.

8 Bruer

Brua over Tverråe i Skamskalen ble ødelagt i vårløsningen og ble stengt av sikkerhetsmessige årsaker. Dette ble ikke overholdt, så brua ble tatt ned og kappet opp. Det er opprettet dialog med KNT og Sørhella beitelag for avklaring i 2021.

Brua ved Skredalegeret ble skiftet ut med en lettere bru i aluminium.

9 Tiltak i allmenningen

9.1 Mindre tiltak

- Beising av skilt i Lordalen.
- Utplassering av hånddesinfeksjonsmiddel i alle utedoene.

9.2 Kulturstien

Alle informasjonstavlene ble byttet ut i 2016. I 2019 ble de fleste strekningene gått over for å fjerne vindfall og slå ned løse merke-staurer. Ingen tiltak i 2020.

10 Fjellstyrets hytter, buer, naust og båter

Fjellstyret har hytter, buer, naust og båter som er disponible for statsallmenningenes brukere. Leie av hytter, buer og båter gjøres via Inatur. Oversikt over hytter, buer, naust og båter ligger finnes i vedlegg 1.



10.1 Utleie av hytter og buer

I 2020 var buene utleid i 863 (778) døgn (figur 4 og 5, tabell A vedlegg 2). Hvis hyttene og buene ble besøkt av 2–3 personer hvert utleiedøgn, vil dette tilsvare ca. 2157 overnattinger i 2020.

Utleieinntektene kom på kr 417 447,- (323 482). Prisene for alle buene bortsett fra Haujehytta og Lordalshytta ble justert opp for 2020. Se vedlegg 3 for gjeldende priser.

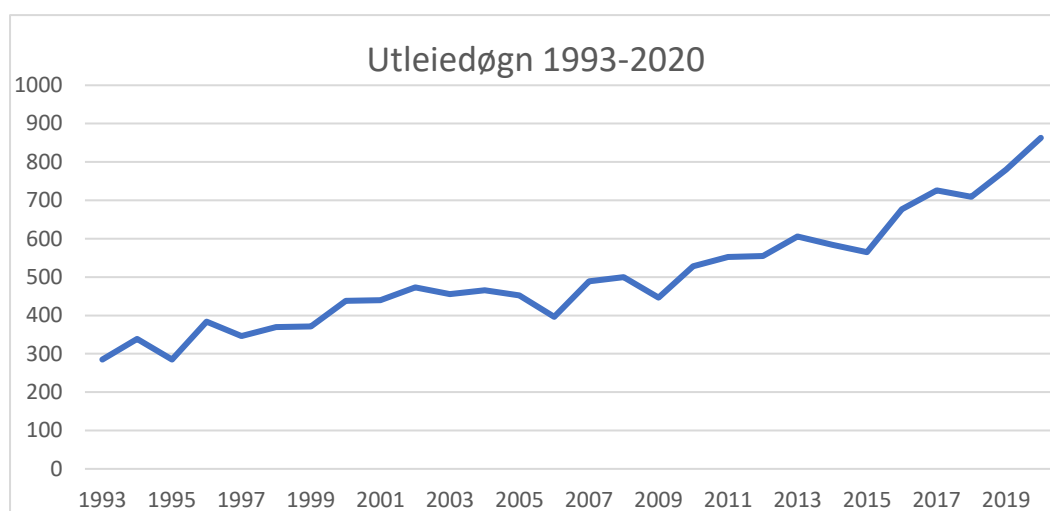

Figur 4. Antall utleiedøgn på fjellstyrets hytter og buer 1993-2020.



Figur 5. Fordeling av antall utleiedøgn for de ulike utleiebuene i 2020.

Utleienaust

Fjellstyret har 4 utleienaust ved Gåsbu og 6 i Naustvike. Naustene er bygd i 3" plank etter "Thøringmodell" og har støpt gulv. Naustene blir leid ut til aktive fiskere for fire år om gangen.

Naustene er i utgangspunktet bygd for oppbevaring av båt og fiskeredskaper. Naustene er ikke bygd for å bo eller overnatte i, og det er derfor ikke tillatt med pipe eller vindu i naustene.

Naustene ble lyst ut våren 2020 på 4 års-avtale.

10.2 Båter

Båten ved Svartdalsvatnet ble leid ut i 24 (33) døgn. Båten ved Mjogsjøen ble leid ut i 9 (15) døgn. Oversikt over fjellstyrets båter finnes i tabell 1.1 i vedlegg 1.

10.3 Garasjen på Aura

Det ble foretatt service på garasjeportene.

10.4 Restaurering og vedlikehold

- Skredalegeret Ny utedo. Reparasjon av dør etter at en leietaker måtte bryte seg inn.
- Fiskedambu Skiftet tak og diverse mindre vedlikehold.
- Haujehytta Tetting av vegg.
- Slettmohytta Tetting av vegg.
- Oppsynsbu Listing og utforing i gangen.
- Nørdre Grønvassbu Lakket gulv.
- Langvassbu Utskifting av alle garn og spett. Båten ble ødelagt i 2019 i forbindelse med garnfiske. Denne var kondemnabel og ble derfor erstattet av ny Vinstrabåt.
- Grynninglibu Det ble kjøpt inn båtenger til båten som opprinnelig ble lagret i naustet.
- Svånåbu Flytting og bardunering av utedo.
- Gammel utedo ved Geitåe og i Svartdalslie ble revet.
- Ny utedo ved parkeringsplassen i Svartdalslie.
- Installering av gassvarslere og nye røykvarslere med innebygd batteri i alle utleiebuer.

11 Fiske og fiskestell

Statsallmenningene i Lesja har ca. 230 vatn og tjønn med fisk. Registreringen av vatn og tjønner i statsallmenningene fra 1991 har blitt digitalisert. Høyde over havet, GPS-posisjon og areal ble oppdatert i 2019. Videre arbeid med å registrere forekomst av fisk og tilstand i hvert vatn ble foretatt i 2020.



11.1 Salg av fiskekort

Til sammen solgte fjellstyret 1071 (1076) fiskekort, 880 (825) til utenbygdsboende og 191 (251) til innenbygdsboende (figur 6). Fjellstyre er og med på Snøhettakortet som gjelder for hele Snøhettaområdet. Lesja fjellstyre har en andel på 31 % (beregnet ut ifra areal). I 2020 ble det utbetalt 58 053,- (52 108) til rettighetshaverne.

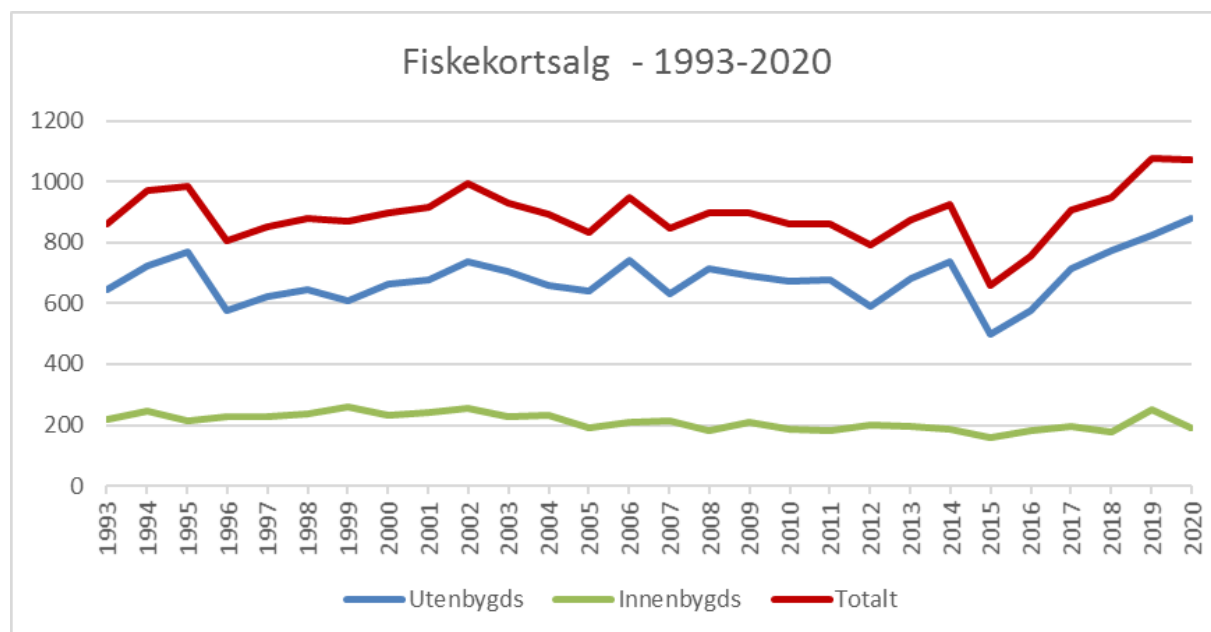

Figur 6. Salg av fiskekort fra 1996-2020.

Inntektene av fiskekortsalg kom på kr 189 165,- inkludert Snøhettakortet (205 330).

11.2 Kultivering

Siden 2009 har det ikke vært tillatt å flytte fisk mellom hovedvassdragene i Norge. Hovedvassdragene er inndelt i kultiveringssoner. Vatna i Lesjafjella blir berørt av 5 kultiveringssoner:

- Gudbrandsdalslågen
- Ottadalsvassdraget (egen kultiveringssone)
- Raumavassdraget
- Aura- og Litledalsvassdraget
- Drivavassdraget

Lesja fjellstyre satte i august ut 1375 (1550) 2-somrig settefisk fra AS Vågåfisk på Randsverk. På Svinsarmyrin har fjellstyret anlegg for mottak, oppbevaring og pakking av settefisk. Dette anlegget blir brukt i forbindelse med utsetting av settefisk i statsallmenningene. I tillegg er det 3 fiskedammer på Svinsarmyrin, samt to ved Fillingstyggerberget. Disse er ikke lenger i bruk.

Det ble gjennomført prøvafiske i Sjongsvatnet.

Fjellstyret har økt godtgjørelsen for innlevert fangstoppgave fra garnfisket med 50 kr. Det utbetales nå kr. 150,- per person som leverer inn fangstoppgave. Fjellstyret mottok til sammen fangstoppgaver fra 34 (22) personer.

Det ble gjennomført stamfiske i Aursjømagasinet på oppdrag fra Statkraft. Dette tjenestesalget utgjorde 51 timer.

11.3 Fiskeregler

Gjeldende fiskeregler ble vedtatt i sak 18/2017. Fjellstyret vedtok i 2020 opprettelse av fluefiskesone, med tilhørende fiskeregler, mellom Svinsarbekken og Reindølsbrue (4km). Det er sendt inn søknad til Miljødirektoratet om fravikelse av prisrammen i forskrift om jakt, fangst, felling og fiske i statsallmenning. Fiskereglene trer i kraft så snart søknaden er behandlet hos Miljødirektoratet.

11.4 Aursjømagasinet

Statkraft er fra 2013 pålagt å sette ut 10 000 2-årig ørret av stedegen stamme på Aursjøen. Det ble ikke satt ut fisk i Aursjøbassenget i perioden 2008-2013. Det ble satt ut 10 000 (12 000) 2-årige settefisk i 2020. Dette er fjerde året som det har vært satt ut fullt antall siden 2008. Statkraft utførte i 2007 og 2009 biotopiltak i 4 gytebekker i Lesja sin del av Aursjø-magasinet. Tiltakene ble utført med bistand fra fjellstyre. I 2011 ble det gjennomført el-fiske i bekken for å se på resultatene av arbeidet. Tiltakene ble befart i 2013. Resultatene av tiltakene varierte fra en viss effekt til liten effekt. Aursjøen ble prøvefisket i 2017. Rapporten *Fiskeribiologiske undersøkelser i Aursjøen i Lesja og Nasset kommuner* ble utarbeidet i 2018:

<https://www.nhm.uio.no/forskning/publikasjoner/nhm-rapporter/nhm-rapport-071-2018.pdf>

12 Villrein

Fjellstyret har areal i to villreinområder. Lordalen statsallmenning er en del av Reinheimen villreinområde og Dalsida statsallmenning en del av Snøhetta villreinområde.

Forvaltning av villrein foregår gjennom Snøhetta villreinutvalg og Reinheimen-Breheimen villreinutvalg. Villreinutvalgene består av representanter fra de forskjellige rettighetshaverne. Reinheimen/Breheimen består av to delområder, Reinheimen og Breheimen delt av Ottadalsvassdraget. Snøhetta er delt i to områder, Øst og Vest etter Aurautbyggingen.

Fjellstyret disponerte totalt 554 (509) fellingstillatelser på villrein, fordelt på 335 (262) i Snøhetta Øst, 111 (95) i Snøhetta Vest og 108 (152) i Reinheimen. Søknad, trekning, fakturering og kontraktsignering ble utført gjennom søknadsportalen inatur.no.

Lesja fjellstyre solgte jaktkort på villrein til 161 (158) innenbygdsboende jegere (figur 7) og 255 (249) utenbygds-boende jegere (tabell B i vedlegg 2).

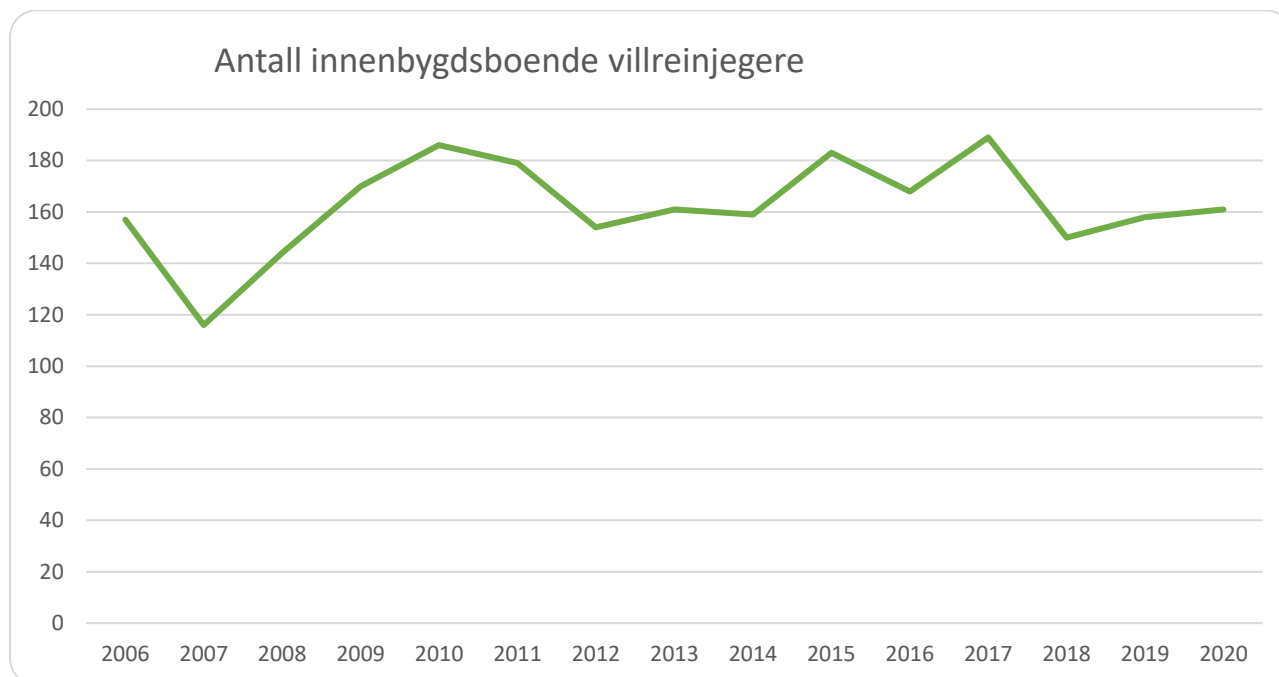

Figur 7. Antall innenbygdsboende villreinjegere i Lesja.

Det ble registrert 8 (5) innenbygdsboende førstegangsjegere under 20 år.

Treårsavtaler for utenbygdsboende ble avsluttet i 2020.

Inntil tre jegere som har fått tildelt jakt hos Lesja fjellstyre eller Joramo Bygdeallmenning kan danne jaktlag. Det var det 60 (65) jaktlag.

Fra 2017 har fjellstyret hatt en returkort-ordning i Dalsida Øst. Fra 2020 ble også kort på Vest inkludert i denne ordningen. Ordningen går ut på at jegerne kan returnere betalte kort på Dalsida innen 7. september og få refundert 50% av kortprisen. Totalt 74 (43) kort ble overført til ny jeger etter jaktstart. På 34 (22) av kortene ble dyret felt. Disse kortene bidro til å øke fellingsprosenten med 7,6 % (6,2 %) i Dalsida.

12.1 Priser og inntekter

Prisrammen blir fastsatt i forskrift om jakt, felling, fangst og fiske i statsallmenning. Prisene ble ikke justert for 2020. Se vedlegg 3 for gjeldende priser.

Reinsjakta ga ei inntekt på kr 1 386 075,- (1 440 425) og er største inntektspost for fjellstyret.

12.2 Fellesjaktavtaler i Snøhetta villreinområde

Jakttida i Snøhetta villreinområde var fra 20.08 til og med 20.09.

Det var fellesjakt mandag-onsdag fra uke 35 i hele Snøhetta Øst, bortsett fra et område øst for Grøna. Dette var siste året i et 3-årig prøveprosjekt for å se om fellingsprosenten øker. Indre felles jaktområde var åpent fra 24.august.

I Snøhetta Øst hadde Lesja fjellstyre i tillegg fellesjaktavtale med:

1. Dovre fjellstyre og Joramo bygdeallmenning.
2. Nesset fjellstyre.

Det ble åpnet for fellesjaktdager også på Snøhetta Vest. Det ble vedtatt fellesjakt i alle områder bortsett fra Eikesdal sameige sitt areal mandag til onsdag de tre siste jaktukene. Hele Snøhetta Vest ble åpnet mandag og tirsdag de to siste ukene.

I Snøhetta Vest hadde Lesja fjellstyre i tillegg fellesjaktavtaler med:

1. Lesja heimrast og Lesjaskog heimrast.
2. Rettighetshaverne i Rauma kommune.
3. Nesset fjellstyre.

12.3 Fellesjaktavtaler i Reinheimen villreinområde

Jakttida i Reinheimen villreinområde var fra 20.08 til og med 14.09.

For Lordalen statsallmenning hadde fjellstyret fellesjaktavtaler med:

1. Lesja heimrast og Lesjaskog heimrast.
2. Rettighetshavere i Rauma kommune.
3. Dovre Vestside Sameige og Grunneierlag.

I Reinheimen var det åpne jaktgrenser tirsdager, onsdager og torsdager under jakta, unntatt første og siste uka i jakta, til sammen 6 dager. Det var ikke fellesjakt med Skjåk.

Se vedlegg 3 for kart over jakt/fellesjaktområdene.

12.4 Kvoter og fellingsresultater

På Øst var det rein det meste av jakta. Reinen gikk relativt spredt, og det var få observasjoner av flokker på over 500 dyr. Flere flokker ble gående i fredet område fra midten av jakta.

På Vest gikk dyrene som vanlig spredt i hele området. Flokker ble observert og dyr felt så langt sør som på Nose. Det var mindre flokker enn de seinere årene. Det var muligens større konsentrasjon av dyr vest for Lesja kommune.

I Lordalen var det bra ved jaktstart og mindre utover jakta. Det sto mye dyr i fredet område øst for Grøndalen. Villreinutvalget vedtok da, etter å ha forespurt berørte grunneiere, å avslutte fredningen av Asbjørnsdalsområdet den 1. september. 2020 var siste året i en vedtatt 5-års fredningsperiode. Det var relativt få jegere i aksjon midt i ukene i jakten i Reinheimen. Definerer vi fredag som helg, skjedde 70% av fellingene i helgene i Reinheimen.



Det ble ikke registrert tilfeller av fotråte i 2020.

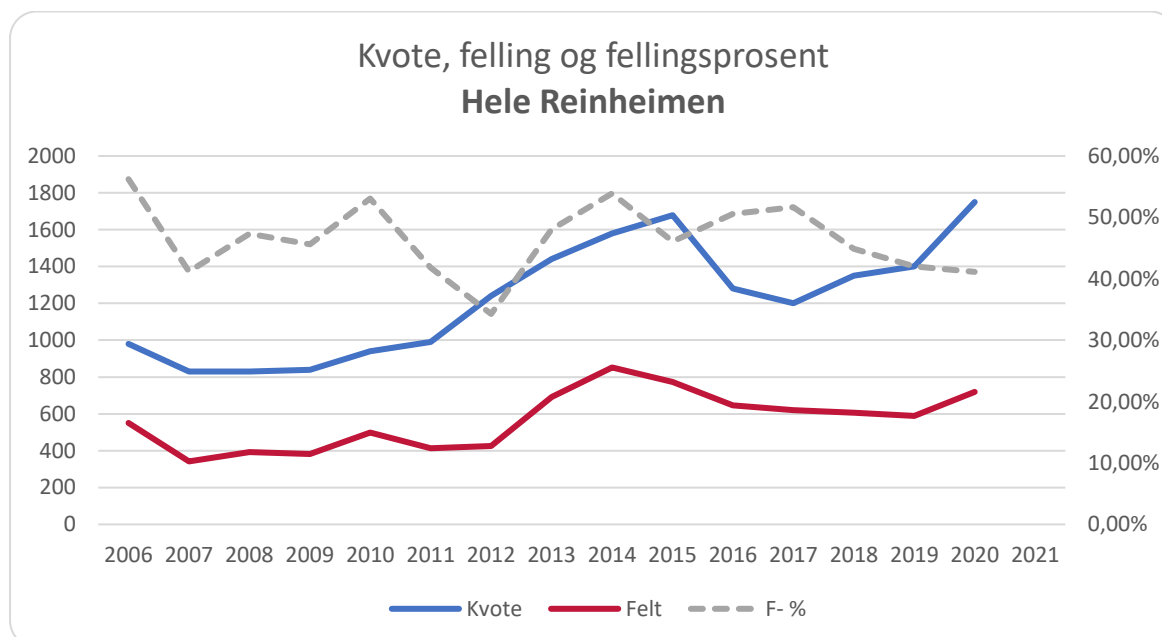

Figur 8. Kvote, fellingsresultat og fellingsprosent for alle Reinheimenkort.

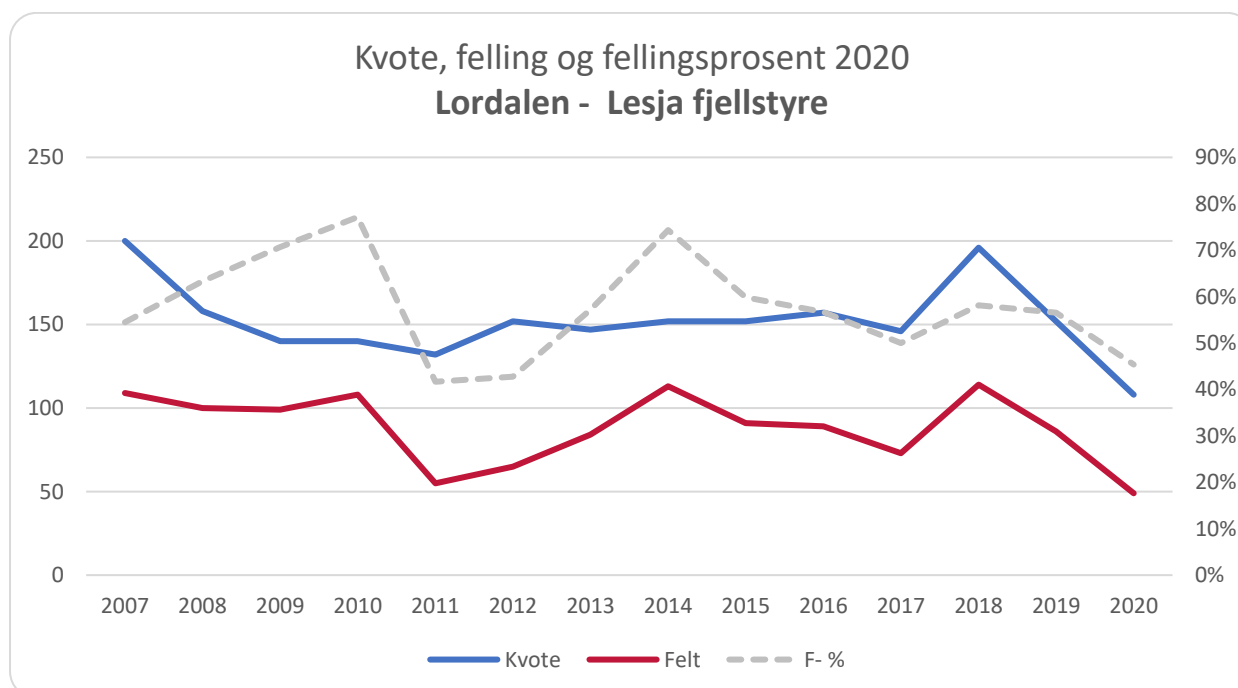

Figur 9. Kvote, fellingsresultat og fellingsprosent for Lesja fjellstyre sine kort i Lordalen, Reinheimen.

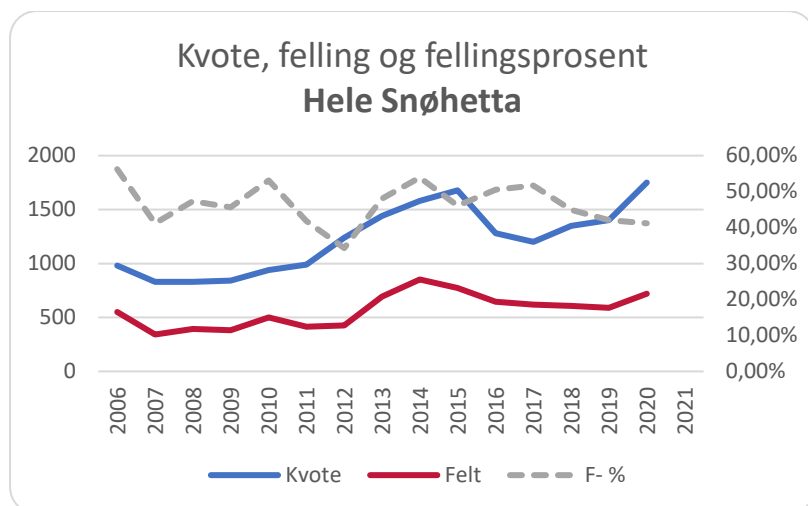

Figur 10. Kvote, fellingsresultat og fellingsprosent for alle Snøhetta-kort.

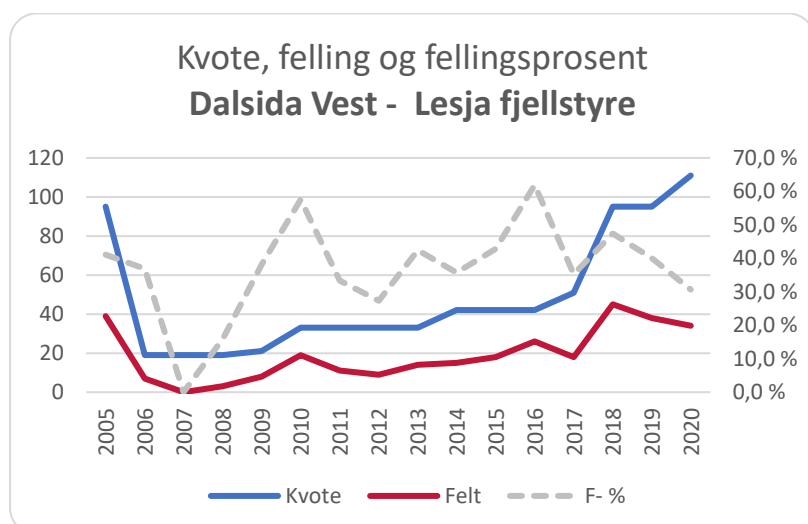

Figur 11. Kvote, fellingsresultat og fellingsprosent for Lesja fjellstyre sine kort i Dalsida Vest.

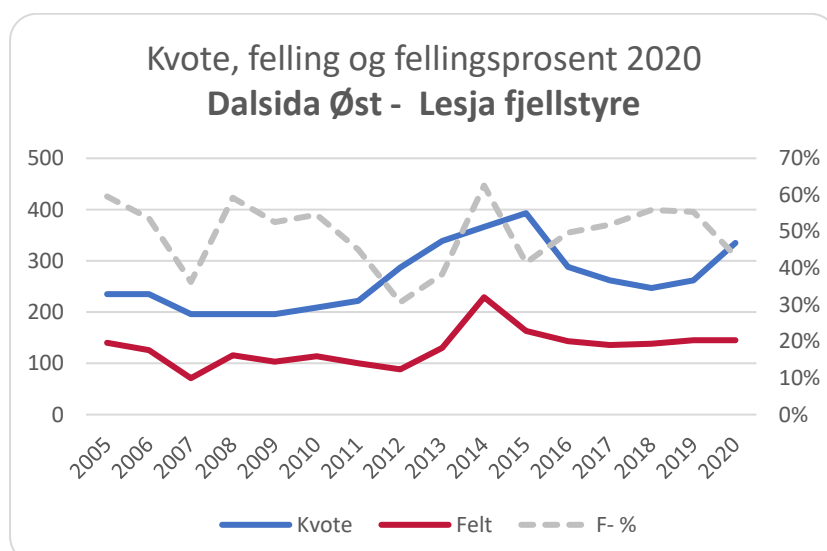

Figur 12. Kvote, fellingsresultat og fellingsprosent for Lesja fjellstyre sine kort i Dalsida Øst.

Se også tabell C og D i vedlegg 2.

Fellingssteder 2020

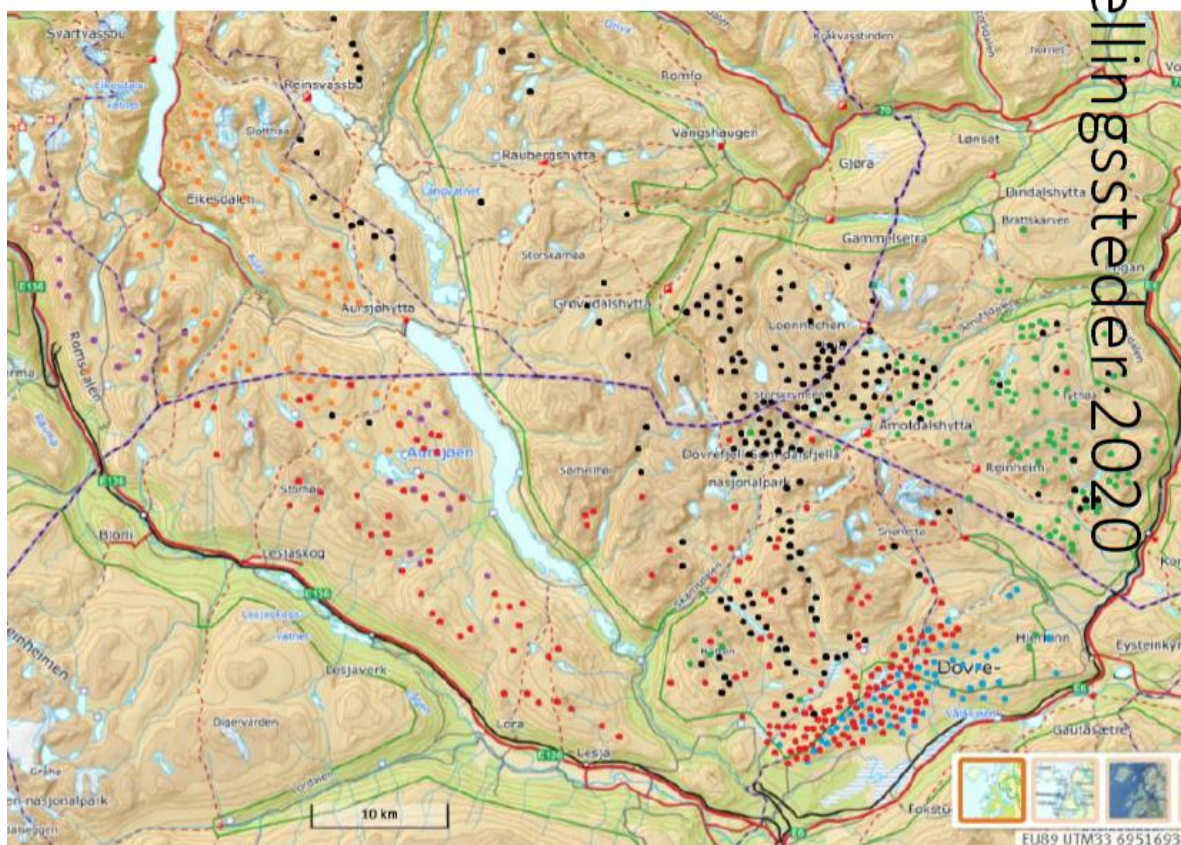

Figur 13. Fellingssteder i Snøhetta 2020. Røde prikker=Dyr felt Lesja-kort. Grønne prikker=Dyr felt på oppdalskort. Blå prikker=Dyr felt på Dovre-kort. Svarte prikker=Dyr felt på Sunndal-kort. Lilla prikker=Dyr felt på Rauma-kort. Oransje prikker=Dyr felt på Molde-kort (figur hentet fra «Oppsynsrapport 2020», Snøhetta villreinutvalg).

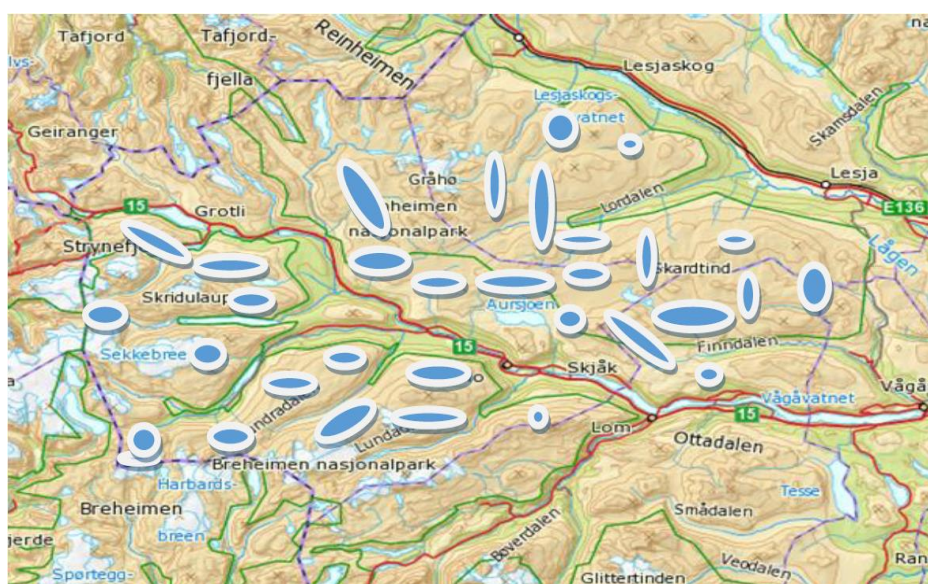

Figur 14. Fellingssteder i Reinheimen og Breheimen 2020. Områder der dyr er felt er merket med blått felt. Stort felt angir mange fellinger. Registreringene er gjort på bakgrunn av opplysninger fra jeger på kjevelapper/jaktkort og info fra oppsynet (figur fra rapporten «Villreinjakten 2020», Reinheimen-Breheimen villreinutvalg).



12.5 Oppsyn

Lesja fjellstyre hadde 5 fjelloppsyn i Snøhetta-området under villreinjakten. Det ble gått oppsyn i 69 (57) dager, med 572 (454) timer i felt. Det ble kontrollert 100 (51) jegere. Lesja fjellstyre sitt oppsyn anmeldte (0) jegere og 6 (6) jegere måtte betale gebyr for feilskyting. Jaktutøvelsen var jamt over god, men det ble meldt inn en del tilfeller av dyr med skuddskade som ble avlivet av andre jegere. Fjelloppsynet til Lesja fjellstyre avlivet 4 skadde dyr i Dalsida Øst.

I Lordalen (Reinheimen) ble oppsynet organisert av villreinutvalget. Fjelloppsynet til Lesja fjellstyre hadde 8 (0) timer oppsyn i Lordalen i 2020. Oppsynskorpset konkluderte på evalueringsmøtet med rolig og fin jaktutøvelse denne høsten, men relativt få felte dyr.

13 Elg, hjort og rådyr

13.1 Forvaltning

Det er en bra bestand av både elg og hjort i Lesja. Det er felles bestandsplan for hele kommunen på elg og hjort gjennom Lesja elgutvalg. Dalsida er ett jaktfelt, mens Lordalen er delt i to felt, nord og sør for Lora elv. Lordalen sør er delt i to perioder A og B. Det er ett innenbygdsjaktlag i Dalsida, ett innenbygdsjaktlag og to utenbygdsjaktlag i Lordalen.

I Lesja har jakttidene vært fastsatt av elgutvalget. Jakttida i 2020 var:

- Jakttida på elg er 25.09. – 23.12
- Jakttida på hjort er 01.09. – 23.12

I rådyrjakta er Dalsida og Lordalen egne jaktfelt. Jakttid på voksen rådyrbukk fra 10.08. til 24.09. Fra 25.09. fortsetter den vanlige rådyrjakta fram til 23.12. Det var en kvote på til sammen 10 frie dyr i begge jaktfeltene. Nytt for 2020 var at det var mulig for inntil 3 jegere å danne jaktlag på samme fellingsstillatelse, mot en tilleggsavgift. Det ble solgt 10 (4) kort og 2 tilleggs kort/kompiskort og det ble felt 4 (3) rådyr.

13.2 Kvoter og fellingsresultat

Det ble felt totalt 9 (4) elg, 12 (19) hjort og 4 (3) rådyr på statsallmenningene (tabell 1 og 2, figurer 15-18, samt tabell E og F i vedlegg 2).

Tabell 1. ELG: Kvote og felte dyr i valdet Lordalen og Dalsida.

| | Kvote | | | Felte dyr | | | | | | | |
|----------------|----------|----------|-----------|-----------|----------|----------|----------|----------|----------|----------|-----------|
| | Grunn | Tillegg | Sum | Okse | | Ku | Ungdyr | | Kalv | | Sum |
| | | | | Stor | Liten | | Hann | Hunn | Hann | Hunn | |
| Dalsida | 4 | 2 | 6 | | 4 | 1 | | | | 1 | 6 |
| Lordalen sør A | 1 | 0 | 1 | 1 | | | | | | | 1 |
| Lordalen sør B | 1 | 0 | 1 | | | | | | | 1 | 1 |
| Lordalen nord | 1 | 0 | 1 | | | 1 | | | | | 1 |
| Tunga* | 1 | 0 | 1 | 1 | | | | | | | 1 |
| Sum | 8 | 2 | 10 | 2 | 4 | 2 | 0 | 0 | 0 | 2 | 10 |

* Tunga leier areal av fjellstyret for å få nok areal til en fellingsstillatelse.



Tabell 2. HJORT: Kvote og felte dyr i valdet Lordalen og Dalsida.

| | Kvote | | | Felte dyr | | | | | | |
|----------------|-----------|----------|-----------|-----------|----------|----------|----------|----------|----------|-----------|
| | Grunn | Tillegg | Sum | Kalv | | 1,5 år | | Voksen | | Sum |
| | | | | Hann | Hunn | Hann | Hunn | Hann | Hunn | |
| Dalsida | 6 | 1 | 7 | 3 | | 1 | | 2 | 1 | 7 |
| Lordalen sør A | 3 | 0 | 3 | | | | | | | 0 |
| Lordalen sør B | 3 | 0 | 3 | | | | | | | 0 |
| Lordalen nord | 3 | 0 | 3 | 1 | | | 1 | | 3 | 5 |
| Tunga* | 1 | 0 | 1 | | | | | 1 | | 1 |
| Sum | 16 | 1 | 17 | 4 | 0 | 1 | 1 | 3 | 4 | 13 |

* Tunga leier areal av fjellstyret for å få nok areal til en fellingstillatelse.

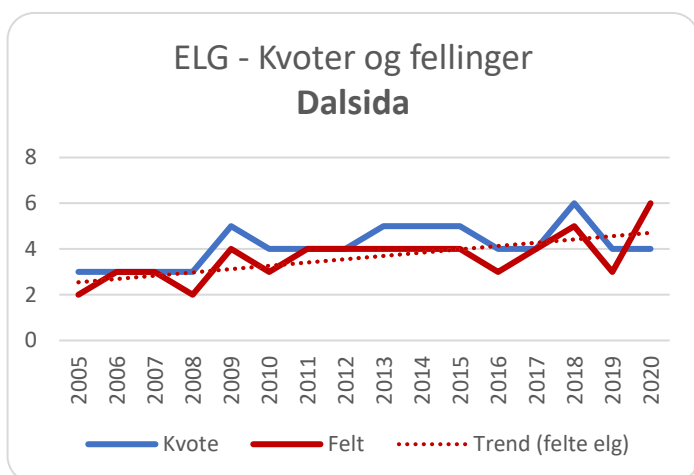

Figur 15. Antall elg på kvote og antall elg felt, samt trendlinje for antall felte elg, i Dalsida statsallmenning.

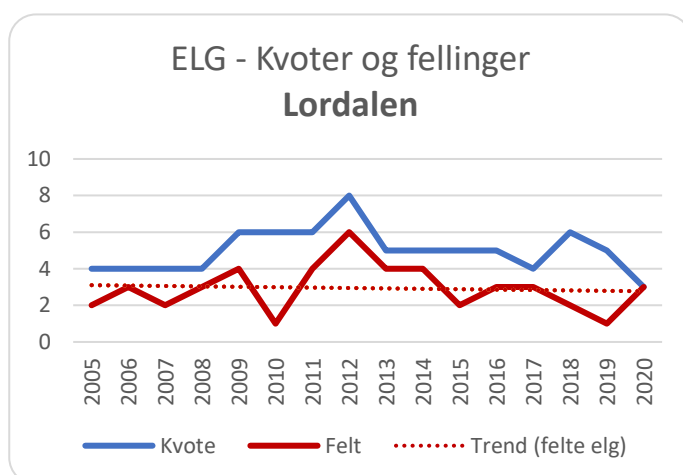

Figur 16. Antall elg på kvote og antall elg felt, samt trendlinje for antall felte elg, i Lordalen statsallmenning.

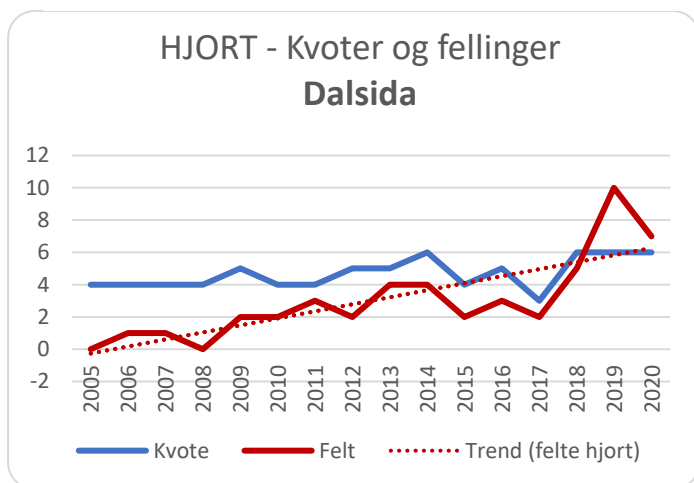

Figur 17. Antall hjort på kvote og antall hjort felt, samt trendlinje for antall felte hjort, i Dalsida statsallmenning.

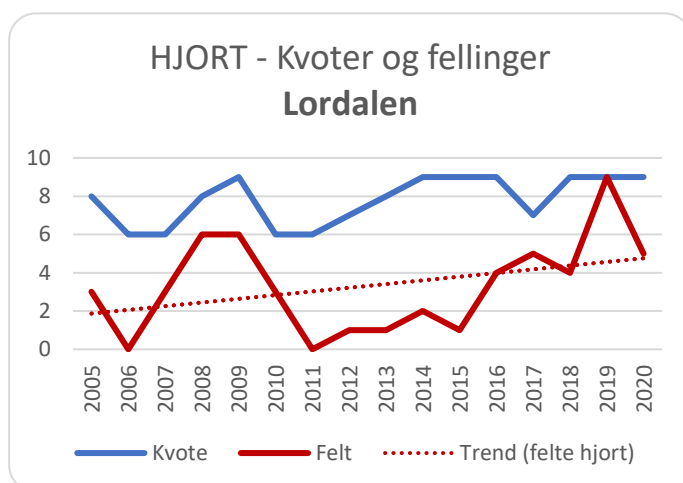

Figur 18. Antall hjort på kvote og antall hjort felt, samt trendlinje for antall felte hjort, i Lordalen statsallmenning.

13.3 Priser og inntekt

Inntektene fra elg, hjort og rådyr kom på kr 163 749,- (162 165). Se vedlegg 3 for gjeldende priser.

13.4 Fordeling mellom innenbygds- og utenbygdsboende

I henhold til forskrift om jakt felling og fangst skal det være en rimelig fordeling mellom innenbygdsboende og utenbygdsboende jegere/jaktlag. Denne er definert som 60/40 fordeling mellom innenbygds og utenbygds. Fordeling mellom innen og utenbygds skal dokumenteres. Som det fremgår av tabell G i vedlegg 3 så er fordeling av felt i favør utenbygdsboende de siste årene. Kvotene er i favør innenbygds på elg, men innenfor kravet om 60/40 fordeling.

14 Småvilt

Det er størst interesse for jakt på lirype, fjellrype og hare i statsallmenningene i Lesja, selv om det også finnes andre jaktbare arter.

14.1 Forvaltningsregime for li- og fjellrype

Fjellstyret ønsker å ha en balansert forvaltning av småviltressursene der vi gir et tilbud, samtidig som jaktuttaket blir begrenset. I gode år der det er rom for å høste mer åpnes det for dette. Jaktstarten ble forskjøvet med fem dager fra 15. til 20. september fra 2012. Dette er et tiltak for å holde jakttrykket på et hensiktsmessig nivå og å kunne opprettholde en jamn og god bestand med rype. Resultatet fra takseringene ser ut til at vi har funnet et forvaltningsregime som oppnår dette målet.

Småviltjakta er regulert i 5-dagersperioder for utenbygdsboende jeger fra 20. september - 9. oktober. Jegere som ønsker å jakte i denne perioden, må søke via inatur.no. Etter 10. oktober er det fritt kortsalg, dersom takseringsresultatet tilsier at det kan åpnes for jakt på rype i denne perioden. Det er fritt kortsalg for innenbygdsboende jeger i de periodene det er åpnet for jakt på rype, da de kun utgjør en liten andel av jegerne.

Fra 2006 har det blitt åpnet for fritt kortsalg i årene 2007, 2010 og i 2018. Takseringsresultatet for 2019 og 2020 var bra, men produksjon var relativt dårlig. For å sikre stamfuglbestanden ble det innført begrensninger på kortsalget etter 10 oktober disse to årene. I 2019 ble det innført vinterjakt på fjellrype over 1200 m.o.h. uten hund. Dette ble videreført i 2020 på grunn av den begrensede interessen for denne jaktformen. Kvoten for 2020 ble vedtatt satt ned til 1 rype/dag igjen, på grunn av to år med mislykket produksjon.

I sak 49/2020 vedtok fjellstyret å åpne opp for jakt for innenbygdsboende med hund fra 10. oktober til 23. desember. Dette dreier seg om en liten gruppe jegere og det antas at det ikke har hatt noen stor effekt på jaktuttaket.



14.2 Kortsalg og priser

Nytt fra 2019 var at både søknad, trekking og betaling for periodekortene ble utført via inatur.no sin løsning. Resultatet av dette er at administrasjonen av kortsalget har blitt redusert til noen få timer i løpet av våren og sommeren. Det ble det solgt 374 (324) småviltkort (eks. gratiskort og rovviltkort). Innenbygdsboende løste 55 (45) kort. Dette utgjør 15 % av kortene.

Dagskvoter ble innført i 2005. Kvote i 2020 var på 1 ryper pr jeger pr jakt dag og maks 5 ryper for sesongen for innenbygdsboende (20.september-9.oktober). I begrenset periode (20.september-9.oktober) var periodekvoten 5 ryper.

Det ble åpnet for jakt med hund for innenbygdsboende fra 1. november til 23. desember. I tillegg kunne både innen- og utenbygdsboende jakte på rype over 1200 m.o.h. uten hund.

Fjellstyret justerte prisene for småviltjakt for 2019. Se vedlegg 3 for gjeldende priser.

Inntektene fra kortsalget kom på kr 289 954,- (278 839).

14.3 Fellingsstatistikk

Etter endt jakt rapporterer jegerne inn resultatet fra jakta. Utviklingen i avskyting av rype, hare og orrfugl vises i figur 19 og 20. Tallene er beregnet ut ifra innrapportert fellingsresultat. Tallene er gjengitt i tabell I i vedlegg 2.

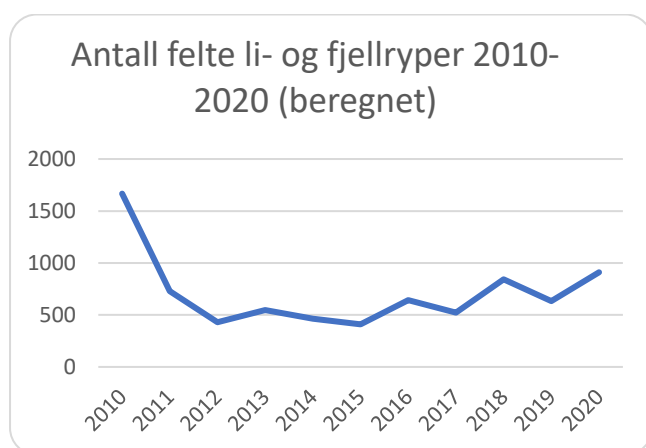

Figur 19. Utviklingen i avskyting av rype. Tallene er beregnet ut i fra innrapportert fellingsresultat.

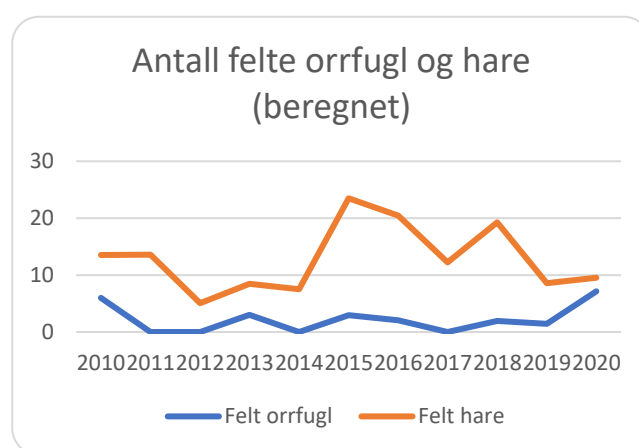

Figur 20. Utviklingen i avskyting av orrfugl og hare. Tallene er beregnet ut i fra innrapportert fellingsresultat.

Bestandsutvikling

På jaktrapporten krysser jegeren av for sitt inntrykk av bestanden. Hva den enkelte jeger oppfatter som bra eller dårlig vil variere, men resultatet vil gi en god indikasjon på variasjonen mellom år. 2018 sesongen går inn som det beste året på lenge for rypa. I 2019 gikk prosentandelen som hadde inntrykk av at bestanden var god betraktelig ned, men tok seg noe opp i 2020 (figur 21).

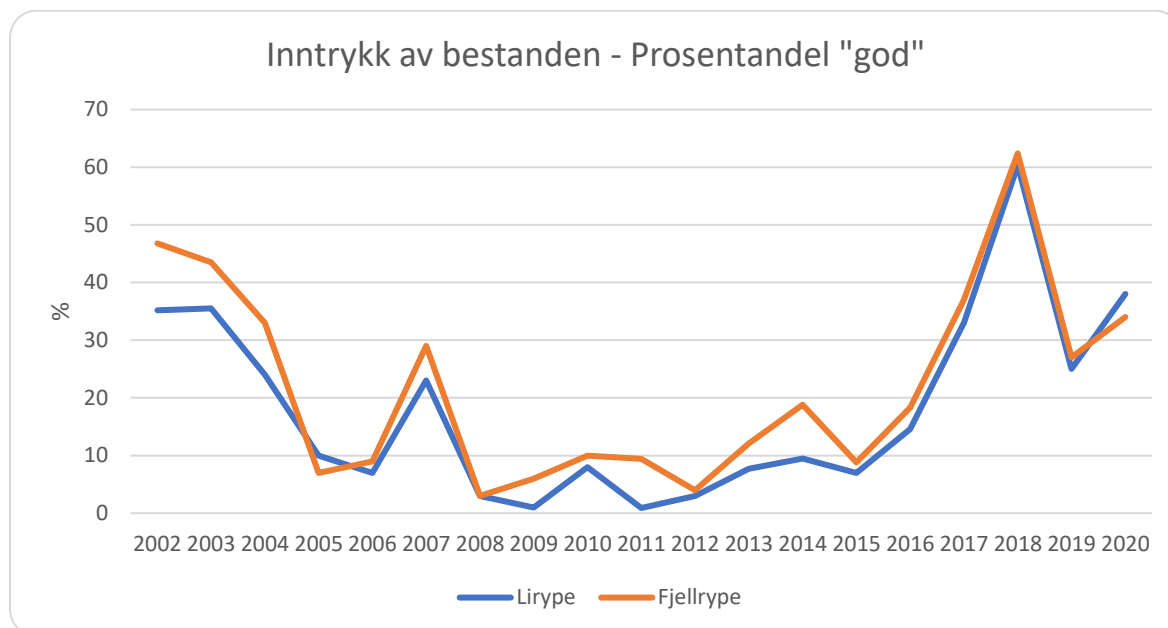

Figur 21. Inntrykk av lirype- og fjellrypebestandene. Prosentandel av jegerne som svarte at de hadde inntrykk av at bestanden var god.

Takseringsresultat

Takseringer av lirypebestanden har foregått siden 2007 og var en del av rypeprosjektet 2006-2011. Nå gjøres dette i egen regi for å ha en oversikt over bestandsutviklingen. Dette foregår ved at faste linjer blir gått med fuglehund i august. Observasjonene legges inn og det kjøres en beregning som gir et tall for rype/km² (figur 22).

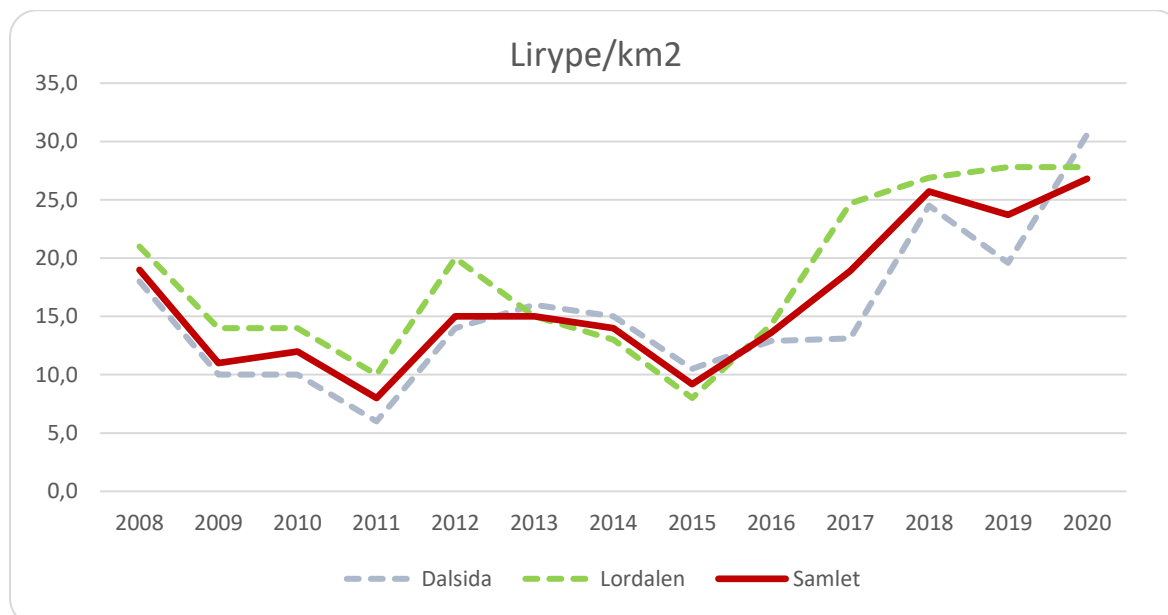

Figur 22. Takseringsresultat 2007-2020. Antall liryper pr.km2.

For bestanden er det viktig å få et godt produksjonsår med jamne mellomrom, for å opprettholde stamfuglbestanden. I 2019 var kyllingproduksjonen lav på grunn av frost rundt klekketidspunktet.



Produksjonen tok seg opp noe i 2020 (figur 23), men tettheten av voksenfugl er totalt sett lavere enn året før (figur 24). Totalt sett ser det ut til en økning i bestanden, men fjellstyret valgte å være restriktive med uttaket på grunn av nedgangen i voksen, reproduserende fugl.

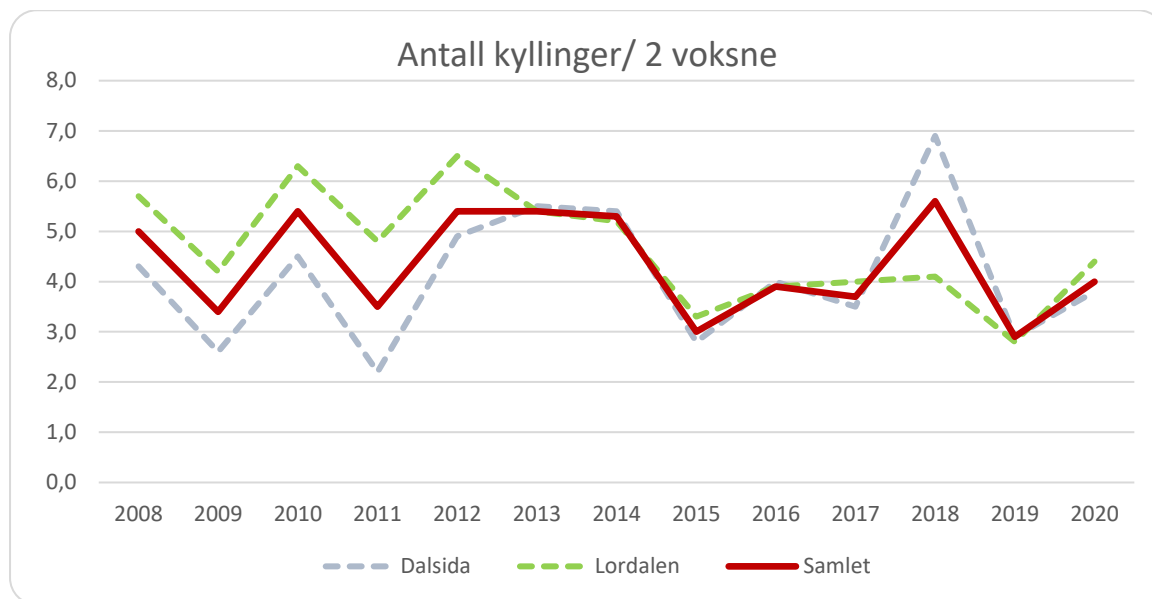

Figur 23. Takseringsresultat 2007-2020 i Lordalen og Dalsida statsallmenninger. Antall kyllinger pr. 2 voksen.

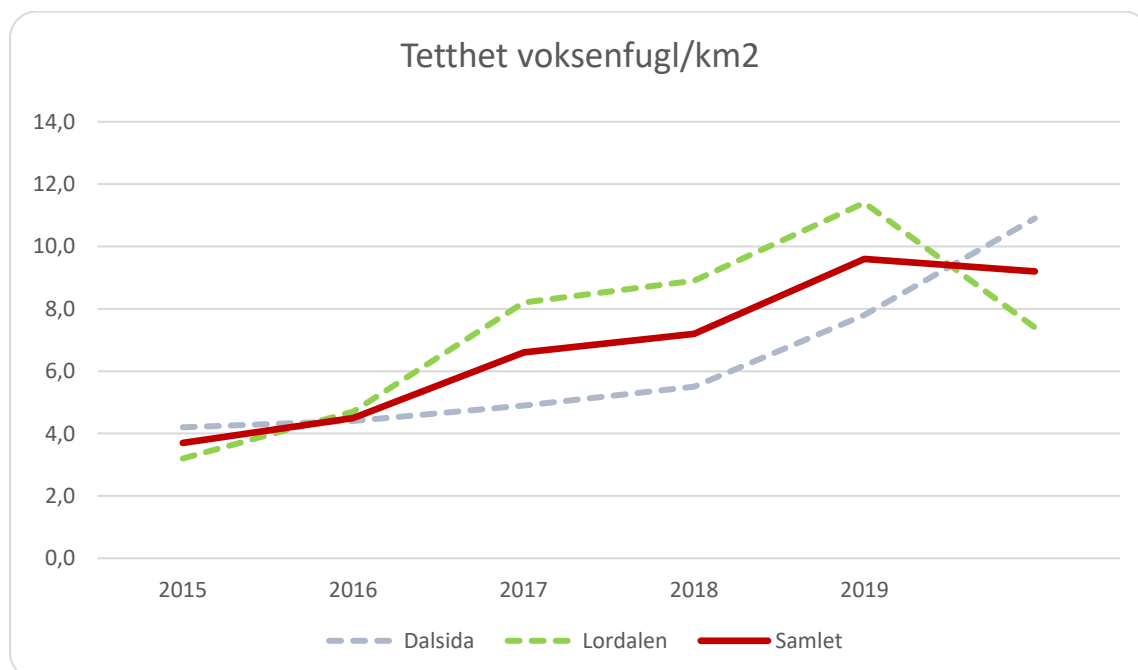

Figur 24. Takseringsresultat 2015-2020. Tetthet voksenfugl/km².

14.4 Smårovilt

Fjellstyret administrerer skuddpremieordningen for hele Lesja kommune. Det er skuddpremie på rødrev, mår, mink, røyskatt, kråke og ravn.

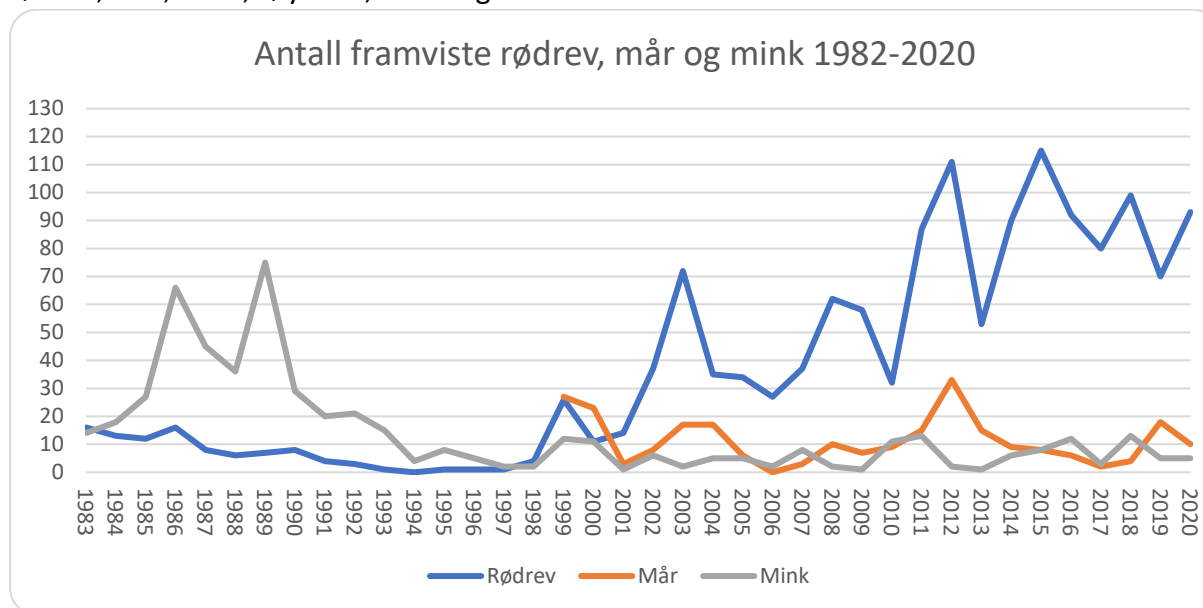

Figur 25. Antall framviste rødrev, mår og mink 1982-2020 i Lesja kommune.

Det har vært en stor økning i antall felte rødrev siden 2000 (figur 25). Rødrevens negative påvirkning på småviltet kan være stor. Det er en økning i antall framviste rødrever i 2020.

15 Rovvilt

Det er dokumentert skade på sau forvoldt av jerv og kongeørn i 2020. Det foregikk lisensjakt på jerv i Lesja og 2 (2) jerv ble fanget i bås. Det ble iverksatt skadefelling innenfor Reindøl beitelags beiteområde. Ingen jerv ble felt i aksjonen.

Lesja fjellstyres fast ansatte fjelloppsyn gjennomfører bestandsregistrering av jerv på oppdrag for SNO. Registreringsarbeidet foregår på Dalsida. I Lordalen gjennomfører SNO registreringsarbeidet i egen regi. Det ble dokumentert 0 (2) ynglinger i Lesja i 2020.

16 Moskus

Det oppholder seg en del moskus i grenseområdene mellom Lesja og Dovre, både om sommeren og vinteren. Flere moskuser har i løpet av sommeren beveget seg nordover og vestover og krysset kommunegrensen. Fjelloppsynet deltar i arbeidet med moskus på oppdrag fra SNO. I 2020 besto dette arbeidet av bestandsregistrering og uttak av enkeltdyr. Det ble funnet 210 (237) dyr under vårtelling (figur 26). Det ser ut til å ha vært en god overlevelse på kalvene og bestanden antas å vokse. Det er vedtatt uttak av 40 dyr innen 31.mars 2021. Bestandsmålet er 200 dyr.

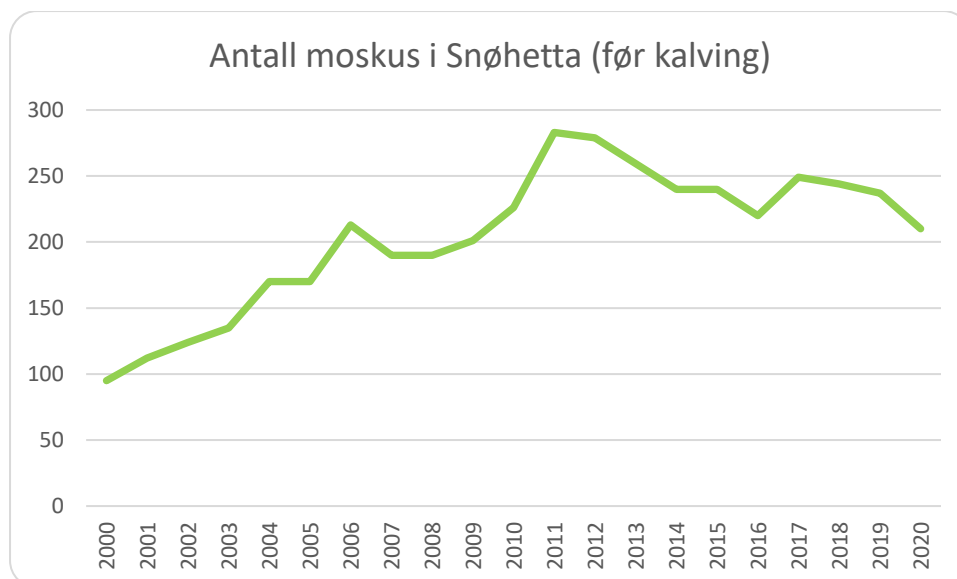

Figur 26. Antall moskus telt om vinteren på Dovrefjell 2003-2020.

17 Fjellrev

Det har vært satt ut fjellrev i Snøhettaområdet fra 2007- 2010 som en del av avlsprosjektet på fjellrev. Fjellrevene som ble satt ut er avlet fram på avlspasjonen på Sæterfjellet i Oppdal. Det er satt ut fjellrev på både Dalsida øst og vest. Fjellstyret har siden 2012 hatt oppdraget med å følge opp hi og utført støttefôring av fjellrev i Dalsida statsallmenning. Den første ynglingen på Lesjagrund dukket opp i 2011. Bestanden har gradvis vokst siden siste utsetting, selv reproduksjonssuksessen svinger fra år til år (figur 27). Fjellreven er avhengig av gode smågnager år for å få fram valper. Noen av fjellrevene har vandret over til Lordalen og Reinheimen. Det var ei antatt yngling i 2016 og ei dokumentert yngling i 2017 i Lordalen.

I 2020 ble det registrert yngling på tre lokaliteter i Dalsida Vest og i en lokalitet i Dalsida Øst. Til sammen 13 valper. En må anta at det er ynglinger som ikke blir registrert. I Reinheimen ble det registrert 1 yngling og 1 valp.

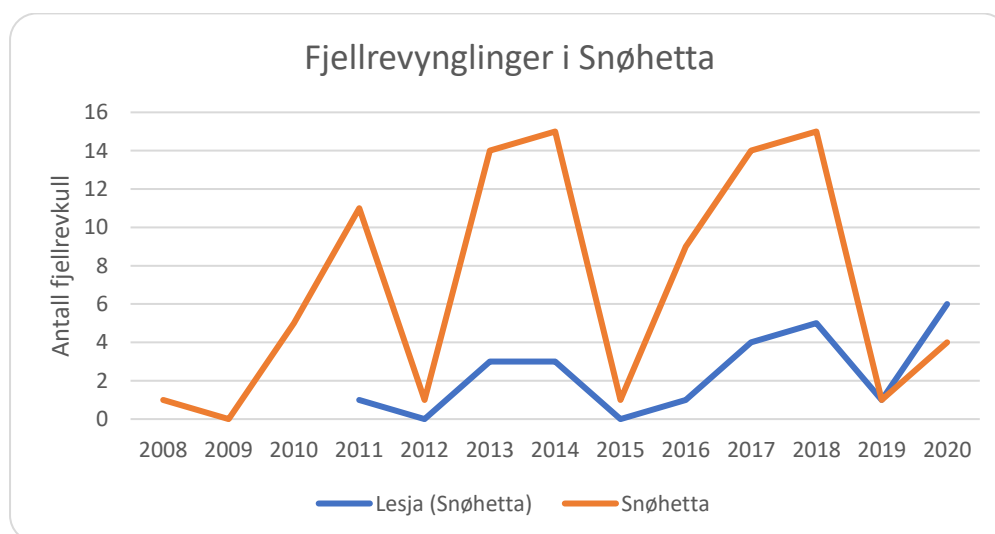

Figur 27. Antall kjente ynglinger Snøhetta og Dalsida 2008-2020.



18 Tidligere Hjerkinnskytefelt

Deler av skytefeltet på Hjerkinns berører Dalsida statsallmenning. Her mottar fjellstyret årlige erstatninger. I 2020 mottok fjellstyret kr 301 285,- (301 285). Skytefeltet er restaurert og Forsvaret avslutter opprydningsarbeidet i 2021.

Sommeren 2020 var den 15. sesongen med rydding av blindgjengere og fjerning av anlegg i skytefeltet. Arbeidet skulle avsluttes i 2020, men på grunn av pandemien er det behov for noen ryddeuker i 2021. Snøheimvegen er stengt for fri ferdsel, og det gikk skyttelbuss inn til Snøheim. Fra 2018 har DNT hatt ansvar for busstransporten. I 2020 ble det solgt 14 913 (18 194) billetter på skyttelbussen.

Lesja fjellstyre, Dovre fjellstyre og Jora beitelag har krevd erstatning fra staten for vern av det tidligere skytefeltet. Staten aksepterte ikke kravet og saken måtte inn for skjønnretten. De saksøkte ble tilkjent erstatning. Avgjørelsen ble påklaget av staten.

19 Økonomi og regnskap

Lesja fjellstyre har en solid økonomi, som gir muligheter for utvikling. Fjellstyrets inntekter var på kr 4 171 081,- (4 004 303), og utgiftene kr 3 225 562,- (3 722 865). Resultatet ble et overskudd på kr 1 011 543,- (334 763) inkludert kapitalinntekter.

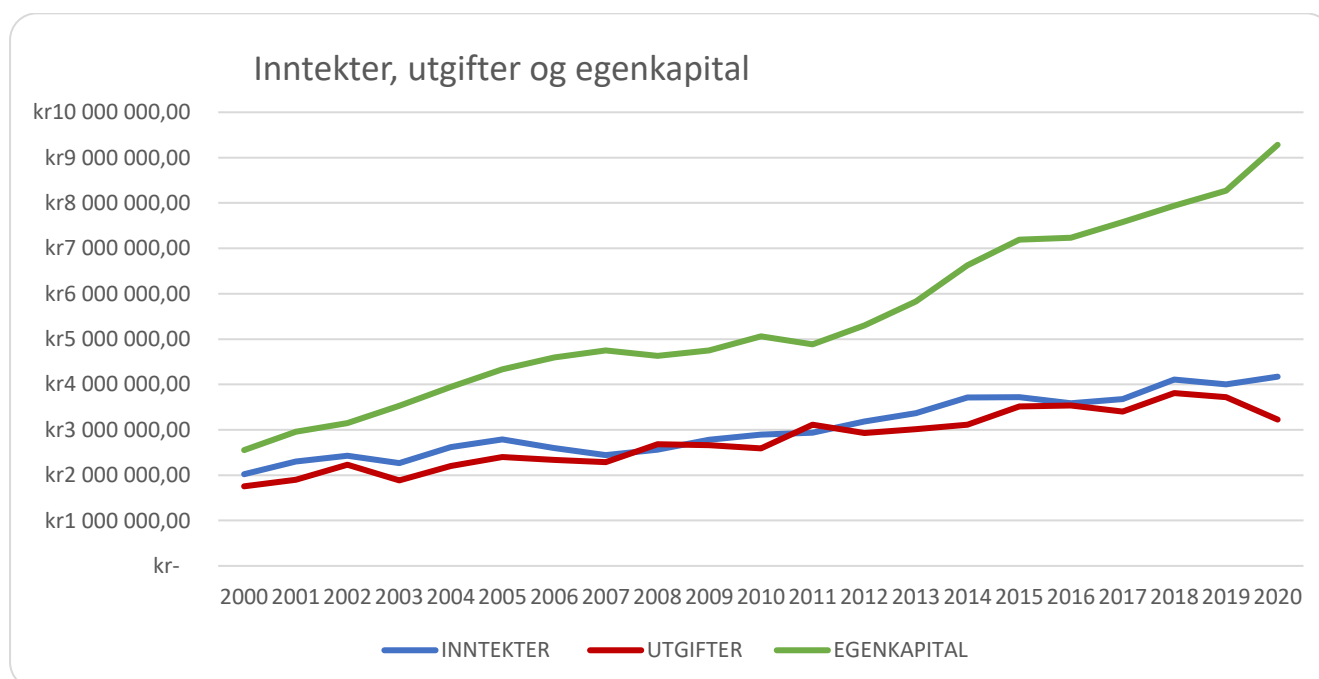

Figur 28. Utvikling i inntekter, utgifter og egenkapital.

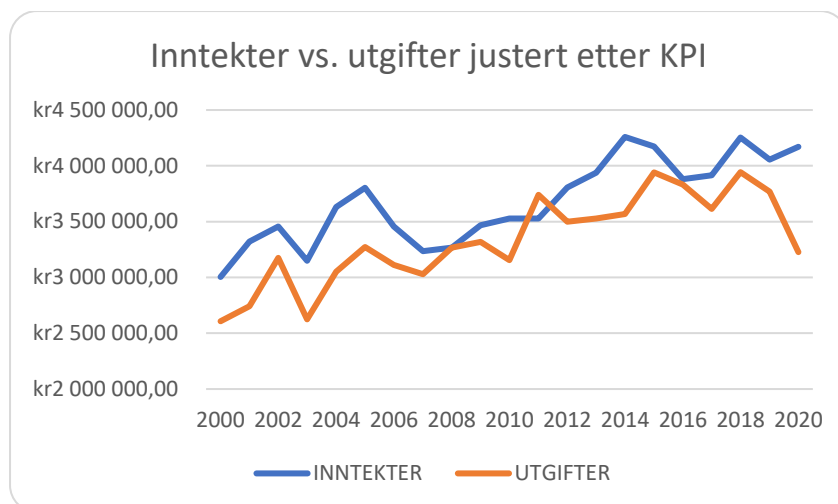

Figur 29. Utvikling i inntekter, utgifter og egenkapital, justert for prisstigning etter konsumprisindeksen.

Figur 28 og 29 gir en oversikt over fjellstyrets inntekter, utgifter og egenkapital fra 2000. Mye av egenkapitalen er bundet opp i hytter og aktivert driftsløsøre og er ikke likvide midler.

20.1 Tilskudd fra fjellkassa

En bra egenkapital sammen med en stabil økonomi gjør det mulig å bidra i lokalsamfunnet, med blant annet økonomisk støtte.

Lesja fjellstyre ga totalt kr 206 197,- (349 296) i støtte til næringsformål, allmennyttige formål og rekrutteringstiltak i 2020. I tillegg har fjellstyret bidratt med instruktører og med administrasjon.

Tabell A. Tilskudd fra fjellkassa til næringsformål, allmennyttige formål og rekrutteringstiltak i 2020.

| NÆRINGSFORMÅL | | |
|-----------------------------|-------------------------------------------------------------------------------|----------------------|
| Søker | Formål | Tilskudd |
| Lesja beitesamlag | Drift av beitelaget | kr 25 000,00 |
| Joramo bygdeallmenning | Tilskudd til vedlikehold av vegen til Grønsetre og Gardsenden | kr 30 000,00 |
| Lesja kommune | Søknad om midler fra Lesja fjellstyre til vegetasjonskartlegging 2020 og 2021 | kr 75 000,00 |
| Sum | | kr 130 000,00 |
| ALLMENNYTTIGE FORMÅL | | |
| Søker | Formål | Tilskudd |
| Lesja Røde Kors Hjelpekorps | Restaurering av korpshytte | kr 25 000,00 |
| Lora Sportsskyttere | Innkjøp av luftvåpen til ny innendørsbane | kr 10 000,00 |
| Joramo Skøytebane | Innkjøp av isskrape og skøyter | kr 5 000,00 |
| Dombås fjellskole | Jaktkort på villrein | kr 1 500,00 |
| Lesja skytterlag | Kalvekort til uttrekkspremie | kr 1 500,00 |
| Sum | | kr 43 000,00 |



REKRUTTERINGSTILTAK

| I samarbeid med | Formål | |
|------------------------|-------------------------------------------------|----------------------|
| Lesja skule | Jaktkort villrein | kr 6 600,00 |
| Lesja skule | Garnfiske | - |
| Speidergruppa | Utedag | - |
| Lesja JFF | Jegerprøve (utgift instruktør og kursmateriell) | kr 26 597,00 |
| Lesja JFF | Småviltcamp | - |
| Sum | | kr 33 197,00 |
| SUM TILSKUDD | | kr 206 197,00 |



Vedlegg 1

Tabell 1.1. Fjellstyrets hytter, buer, naust og båter.

| DALSIDA STATSALLMENNING | | |
|---------------------------------|---------------------------|------------------|
| STED | BU/BÅT/NAUST | BÅT |
| Aursjøen v/ Grynningen | Grynningslibue | Vinstra 15" |
| Aursjøen v/ Gåsbu | Gåsbughytta | Vinstra 15" |
| Flisarvatnet | Båt (Haujehytta) | Vinstra 14" |
| Grøndøl | Svånåbue | - |
| Gåsbug | 4 utleienaust | - |
| Kjelsungskardet | Skardebue | - |
| Langtjønn | Langtjønnbue | Vinstra 14" |
| Langtjønn v/Skageosen | Båt | Pioner 8" |
| Langvatnet | Langvatnbue | Vinstra 14" |
| Lesjøen | Lesjøbue | Paijan 471 |
| Lesjøen | Oppsynsbue | - |
| Midtre Langvasstjønn | Naust | Robuster 12" |
| Midtre Salhøtjønn | Båt | Pioner 10" |
| Mjogsjøen | Båt og garnkasse | Kaisla |
| Naustvike | 6 utleienaust | - |
| Nysetra | Haujehytta | Ved Flisarvatnet |
| Skredalægret | Skredalæggebue | - |
| Storsvartdalsvatnet | Båt og garnkasse | Kaisla |
| Svartdalslia | Svartdalslibue | - |
| Svinsarmyra | Fiskedambue | - |
| Søre Miutjønn | Båt og garnkasse | Pioner 10" |
| Søre Salhøtjønn | Salhøtjønnbue | Paijan 471 |
| Trolltjønn ved Langvatnet | Båt | Vinstra 14" |
| Trughammartjønn | Båt | Pioner 8" |
| Vangstjønn (Hårrtjønn) | Vangstjønnbue | Rana 14" |
| Vangsvatnet | Naust | Paijan 471 |
| Øvre Lustjønn | Båt | Alufish |
| Øvre Ylsbottvatnet | Båt og garnkasse | Alufish |
| LORDALEN STATSALLMENNING | | |
| STED | BU/BÅT/NAUST | BÅT |
| Lordalen v/Nysetra | Lordalshytta | - |
| Lordalen v/Saustad | Saustadbue | - |
| Lordalen v/Slettmoen | Slettmohytta | - |
| Lordalen v/Søre Berget | Bergebue | - |
| Nordre Grønvatnet | Nordre Grønvassbue | Paijan 471 |
| Skurveostjønnene | Skurveosbue | Vinstra 14" |
| Storhøtjønn | Naust | Vinstra 14" |
| Storvatnet | Storvatnbue | Vinstra 14" |
| Søre Grønvatnet | (LJFFs Grønbu) | Pioner 8" |

**Tabell 1.2.** Fjellstyrets camping- og rasteplasser.

| Dalsida statsallmenning | | Lordalen statsallmenning |
|-------------------------|--------------|--------------------------|
| Camping | Rasteplass | Camping |
| Nysetre | Reindølsbrue | Slettmoen |
| Reindøl | Nysetre | Ruste/Nybrue |
| Gåsbu | Skamsdalen | Kvannbekkmyre |
| Naustvike | Dyratjønn | Nordstøl |
| | Kvithøgde | |
| | Gåsbue | |
| | Kvitkrysset | |
| | Grøven | |

Tabell 1.3. Fjellstyrets utedoer som ikke står i tilknytning til bu/hytte.

| Dalsida statsallmenning | Lordalen statsallmenning |
|--------------------------------|--------------------------|
| Reindølsbrue | Slettmoan |
| Svartdalslie | Nybrue/Ruste |
| Myrin | Kvannbekkmyre |
| Nysetercampingen | Nordstøl |
| Nyseterbrue | |
| Parkeringa ved Skamsdalssetrin | |
| Dyratjønn | |
| Flisarvatnet | |
| Sjongsosen | |
| Gåsbucampingen | |
| Parkeringa ved Merre | |
| Utleienaustene ved Gåsbu | |
| Utleienaustene ved Naustvike | |
| Naustvikcampingen | |



Vedlegg 2 – Tabeller

Tabell A. Utleiedøgn for Lesja fjellstyres buer de siste 5 årene.

| | 2020 | | | 2019 | | | 2018 | | | 2017 | | | 2016 | | |
|---------------|-------------|-----------|------------|-------------|-----------|------------|-------------|------------|------------|------------|------------|------------|------------|-----------|------------|
| | Tot. | I.B. | U.B. | Tot. | I.B. | U.B. | Tot. | I.B. | U.B. | Tot. | I.B. | U.B. | Tot. | I.B. | U.B. |
| Gåsbuhytta | 92 | 2 | 90 | 76 | 1 | 75 | 63 | 2 | 61 | 74 | 9 | 65 | 70 | 3 | 67 |
| Grynningslibu | 64 | 1 | 63 | 65 | 0 | 65 | 29 | 0 | 29 | 34 | 6 | 28 | 23 | 0 | 23 |
| Grønvassbu | 30 | 7 | 23 | 35 | 12 | 23 | 40 | 11 | 29 | 34 | 9 | 25 | 20 | 6 | 14 |
| Langtjønnbu | 50 | 8 | 42 | 33 | 4 | 29 | 30 | 3 | 27 | 35 | 3 | 32 | 27 | 3 | 24 |
| Langvassbu | 65 | 20 | 45 | 58 | 20 | 38 | 66 | 29 | 37 | 65 | 20 | 45 | 60 | 13 | 47 |
| Salhøtjønnbu | 57 | 0 | 57 | 57 | 4 | 53 | 51 | 6 | 45 | 54 | 12 | 42 | 52 | 3 | 49 |
| Skredalegerbu | 59 | 9 | 50 | 57 | 6 | 51 | 52 | 6 | 46 | 40 | 0 | 40 | 48 | 1 | 47 |
| Storvassbu | 28 | 8 | 20 | 29 | 9 | 20 | 22 | 7 | 15 | 35 | 8 | 27 | 25 | 6 | 19 |
| Skurveosbu | 37 | 5 | 32 | 17 | 0 | 17 | 28 | 5 | 23 | 38 | 0 | 38 | 29 | 3 | 26 |
| Vangstjønnbu | 67 | 6 | 61 | 48 | 7 | 41 | 51 | 1 | 50 | 55 | 4 | 51 | 44 | 3 | 41 |
| Haujehytta | 101 | 3 | 98 | 106 | 9 | 97 | 94 | 16 | 78 | 105 | 10 | 95 | 80 | 0 | 80 |
| Lordalshytta | 83 | 0 | 83 | 60 | 2 | 58 | 74 | 0 | 74 | 59 | 24 | 35 | 60 | 27 | 33 |
| Lesjøbu | 86 | 13 | 73 | 93 | 13 | 80 | 78 | 38 | 40 | 69 | 23 | 46 | 89 | 18 | 71 |
| Svartdalslibu | Ikke utleid | | | Ikke utleid | | | Ikke utleid | | | 6 | 0 | 6 | 17 | 0 | 17 |
| Slettmohytta | 44 | 0 | 44 | 46 | 0 | 46 | 31 | 0 | 31 | 23 | 0 | 23 | 33 | 1 | 32 |
| Totalt | 863 | 82 | 781 | 780 | 87 | 693 | 709 | 124 | 585 | 726 | 128 | 598 | 677 | 87 | 590 |

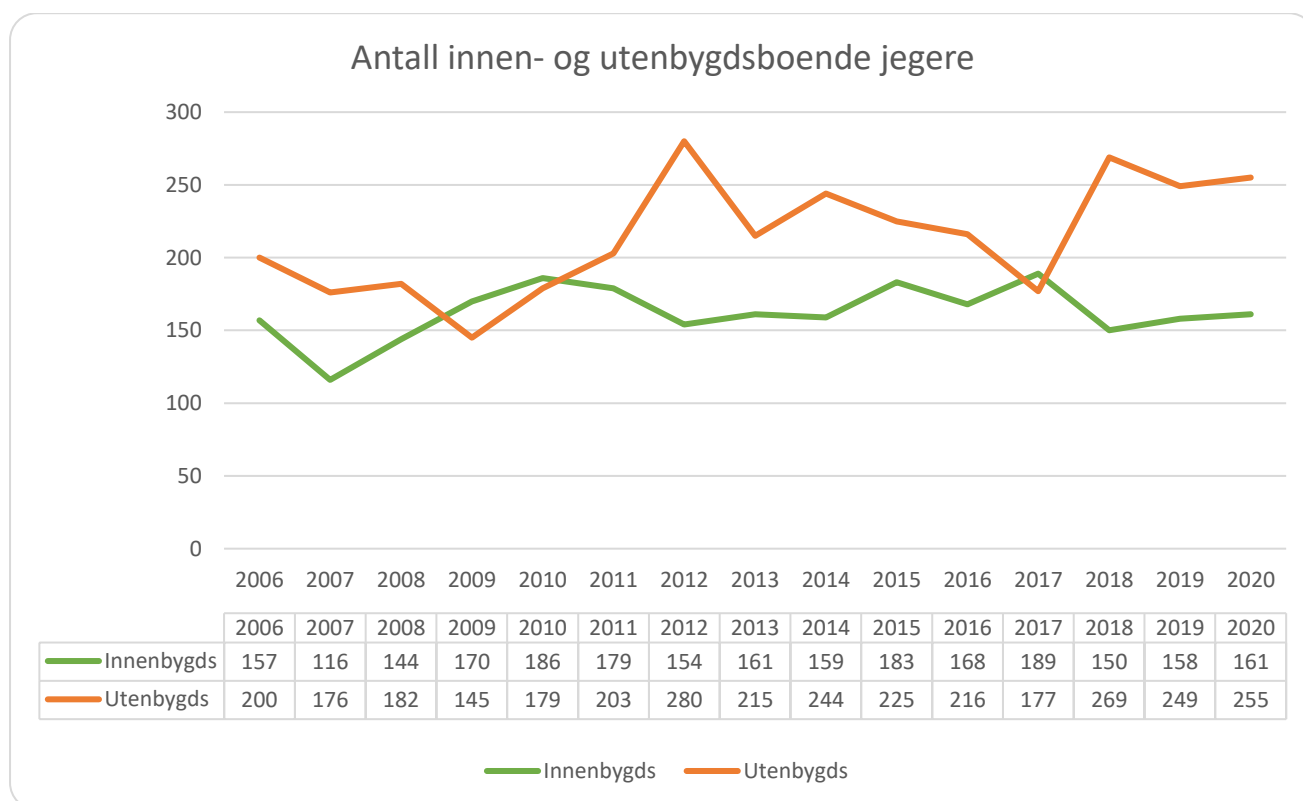

Tabell B: Antall innenbygdsboende og utenbygdsboende villreinjegere.

**Tabell C.** Kvote, fellingsresultat og fellingsprosent for villrein i Snøhetta i perioden 2006-2020.

| År | Lesja fjellstyre Dalsida Øst | | | Lesja fjellstyre Dalsida Vest | | | Lesja (alle felt) Snøhetta | | | Hele Snøhetta | | |
|------|---------------------------------|------|------|----------------------------------|------|--------|-------------------------------|------|------|---------------|------|---------|
| | Kvote | Felt | F- % | Kvote | Felt | F- % | Kvote | Felt | F- % | Kvote | Felt | F- % |
| 2005 | 235 | 140 | 60 % | 95 | 39 | 41,1 % | | | | | | |
| 2006 | 235 | 126 | 54 % | 19 | 7 | 36,8 % | 265 | 140 | 53 % | 980 | 551 | 56,22 % |
| 2007 | 196 | 71 | 36 % | 19 | 0 | 0,0 % | 226 | 71 | 31 % | 830 | 342 | 41,20 % |
| 2008 | 196 | 116 | 59 % | 19 | 3 | 15,8 % | 226 | 123 | 54 % | 830 | 393 | 47,35 % |
| 2009 | 196 | 103 | 53 % | 21 | 8 | 38,1 % | 229 | 118 | 52 % | 840 | 383 | 45,60 % |
| 2010 | 209 | 114 | 55 % | 33 | 19 | 57,6 % | 261 | 138 | 53 % | 940 | 499 | 53,09 % |
| 2011 | 222 | 100 | 45 % | 33 | 11 | 33,3 % | 274 | 121 | 44 % | 990 | 414 | 41,82 % |
| 2012 | 287 | 88 | 31 % | 33 | 9 | 27,3 % | 339 | 97 | 29 % | 1240 | 425 | 34,27 % |
| 2013 | 339 | 130 | 38 % | 33 | 14 | 42,4 % | 392 | 151 | 39 % | 1 440 | 692 | 48,06 % |
| 2014 | 366 | 229 | 63 % | 42 | 15 | 35,7 % | 433 | 254 | 59 % | 1 580 | 852 | 53,92 % |
| 2015 | 393 | 163 | 41 % | 42 | 18 | 42,9 % | 460 | 192 | 42 % | 1679 | 774 | 46,10 % |
| 2016 | 288 | 143 | 50 % | 42 | 26 | 61,9 % | 354 | 182 | 51 % | 1280 | 647 | 50,55 % |
| 2017 | 262 | 136 | 52 % | 51 | 18 | 35,3 % | 337 | 166 | 49 % | 1200 | 620 | 51,67 % |
| 2018 | 247 | 138 | 56 % | 95 | 45 | 47,4 % | 395 | 212 | 54 % | 1350 | 606 | 44,89 % |
| 2019 | 262 | 145 | 55 % | 95 | 38 | 40,0 % | 410 | 218 | 53 % | 1401 | 589 | 42,04 % |
| 2020 | 335 | 145 | 43 % | 111 | 34 | 30,6 % | 514 | 205 | 40 % | 1750 | 720 | 41,14 % |

Tabell D. Kvote, fellingsresultat og fellingsprosent for villrein i Reinheimen i perioden 2006-2020.

| År | Lesja fjellstyre Reinheimen | | | Lesja (alle felt) Reinheimen | | | | Hele Reinheimen | | |
|------|--------------------------------|------|------|---------------------------------|-------|------|--------|-----------------|------|--------|
| | Kvote | Felt | F- % | År | Kvote | Felt | F- % | Kvote | Felt | F- % |
| 2006 | | | | 2006 | 265 | 168 | 63,4 % | 828 | 511 | 61,7 % |
| 2007 | 200 | 109 | 55 % | 2007 | 291 | 161 | 55,3 % | 909 | 507 | 55,8 % |
| 2008 | 158 | 100 | 63 % | 2008 | 230 | 142 | 61,7 % | 722 | 479 | 66,3 % |
| 2009 | 140 | 99 | 71 % | 2009 | 204 | 144 | 70,6 % | 648 | 444 | 68,5 % |
| 2010 | 140 | 108 | 77 % | 2010 | 204 | 158 | 77,5 % | 649 | 456 | 70,3 % |
| 2011 | 132 | 55 | 42 % | 2011 | 193 | 74 | 38,3 % | 605 | 356 | 58,8 % |
| 2012 | 152 | 65 | 43 % | 2012 | 223 | 94 | 42,2 % | 699 | 373 | 53,4 % |
| 2013 | 147 | 84 | 57 % | 2013 | 217 | 126 | 58,1 % | 675 | 472 | 69,9 % |
| 2014 | 152 | 113 | 74 % | 2014 | 224 | 173 | 77,2 % | 700 | 517 | 73,9 % |
| 2015 | 152 | 91 | 60 % | 2015 | 224 | 134 | 59,8 % | 700 | 374 | 53,4 % |
| 2016 | 157 | 89 | 57 % | 2016 | 232 | 136 | 58,6 % | 725 | 512 | 70,6 % |
| 2017 | 146 | 73 | 50 % | 2017 | 216 | 105 | 48,6 % | 675 | 368 | 54,5 % |
| 2018 | 196 | 114 | 58 % | 2018 | 290 | 177 | 61,0 % | 900 | 663 | 73,7 % |
| 2019 | 152 | 86 | 57 % | 2019 | 224 | 131 | 58,5 % | 700 | 509 | 72,7 % |
| 2020 | 108 | 49 | 45 % | 2020 | 160 | 76 | 47,5 % | 500 | 290 | 58,0 % |



Tabell E. Grunnkvote og felte elg 2005-2020.

| År | Dalsida | | | Lordalen | | | Sum | | |
|-------------|----------|----------|--------------|----------|----------|--------------|----------|----------|--------------|
| | Kvote | Felt | F % | Kvote | Felt | F % | Kvote | Felt | F % |
| 2005 | 3 | 2 | 67 % | 4 | 2 | 50 % | 7 | 4 | 57 % |
| 2006 | 3 | 3 | 100 % | 4 | 3 | 75 % | 7 | 6 | 86 % |
| 2007 | 3 | 3 | 100 % | 4 | 2 | 50 % | 7 | 5 | 71 % |
| 2008 | 3 | 2 | 67 % | 4 | 3 | 75 % | 7 | 5 | 71 % |
| 2009 | 5 | 4 | 80 % | 6 | 4 | 67 % | 11 | 8 | 73 % |
| 2010 | 4 | 3 | 75 % | 6 | 1 | 17 % | 10 | 4 | 40 % |
| 2011 | 4 | 4 | 100 % | 6 | 4 | 67 % | 10 | 8 | 80 % |
| 2012 | 4 | 4 | 100 % | 8 | 6 | 75 % | 12 | 10 | 83 % |
| 2013 | 5 | 4 | 80 % | 5 | 4 | 80 % | 10 | 8 | 80 % |
| 2014 | 5 | 4 | 80 % | 5 | 4 | 80 % | 10 | 8 | 80 % |
| 2015 | 5 | 4 | 80 % | 5 | 2 | 40 % | 10 | 6 | 60 % |
| 2016 | 4 | 3 | 75 % | 5 | 3 | 60 % | 9 | 6 | 67 % |
| 2017 | 4 | 4 | 100 % | 4 | 3 | 75 % | 10 | 7 | 70 % |
| 2018 | 6 | 5 | 83 % | 6 | 2 | 33 % | 12 | 7 | 58 % |
| 2019 | 4 | 3 | 75 % | 5 | 1 | 20 % | 9 | 4 | 44 % |
| 2020 | 4 | 6 | 150 % | 3 | 3 | 100 % | 7 | 9 | 129 % |

Tabell F. Grunnkvote og felte hjort 2005-2020.

| År | Dalsida | | | Lordalen | | | Sum | | |
|-------------|----------|----------|--------------|----------|----------|-------------|-----------|-----------|-------------|
| | Kvote | Felt | F % | Kvote | Felt | F % | Kvote | Felt | F % |
| 2005 | 4 | 0 | 0 % | 8 | 3 | 38 % | 12 | 3 | 25 % |
| 2006 | 4 | 1 | 25 % | 6 | 0 | 0 % | 10 | 1 | 10 % |
| 2007 | 4 | 1 | 25 % | 6 | 3 | 50 % | 10 | 4 | 40 % |
| 2008 | 4 | 0 | 0 % | 8 | 6 | 75 % | 11 | 6 | 55 % |
| 2009 | 5 | 2 | 40 % | 9 | 6 | 67 % | 14 | 8 | 57 % |
| 2010 | 4 | 2 | 50 % | 6 | 3 | 50 % | 10 | 5 | 50 % |
| 2011 | 4 | 3 | 75 % | 6 | 0 | 0 % | 10 | 3 | 30 % |
| 2012 | 5 | 2 | 40 % | 7 | 1 | 14 % | 12 | 3 | 25 % |
| 2013 | 5 | 4 | 80 % | 8 | 1 | 13 % | 13 | 5 | 38 % |
| 2014 | 6 | 4 | 67 % | 9 | 2 | 22 % | 15 | 6 | 40 % |
| 2015 | 4 | 2 | 50 % | 9 | 1 | 11 % | 13 | 3 | 23 % |
| 2016 | 5 | 3 | 60 % | 9 | 4 | 44 % | 14 | 7 | 50 % |
| 2017 | 3 | 2 | 67 % | 7 | 5 | 71 % | 10 | 7 | 70 % |
| 2018 | 6 | 5 | 83 % | 9 | 4 | 44 % | 15 | 9 | 60 % |
| 2019 | 6 | 10 | 167 % | 9 | 9 | 100 % | 15 | 19 | 127 % |
| 2020 | 6 | 7 | 117 % | 9 | 5 | 56 % | 15 | 12 | 80 % |



Tabell G. Fordeling av jaktfelt og grunnkvoter siste 5 år.

| | | 2015 | 2016 | 2017 | 2018 | 2019 | 2020 | Sum | % |
|----------------|--------------|------|------|------|------|------|------|-----------|-------------------|
| Innenb. | Antall felt | 2 | 2 | 1 | 2 | 2 | 2 | | Innenbygds |
| | Antall elg | 4 | 5 | 4 | 6 | 6 | 5 | 30 | 60 % |
| | Antall hjort | 4 | 6 | 5 | 7 | 7 | 9 | 38 | 49 % |
| Utenb. | Antall felt | 2 | 2 | 3 | 2 | 2 | 2 | | Utenbygds |
| | Antall elg | 5 | 3 | 4 | 3 | 3 | 2 | 20 | 40 % |
| | Antall hjort | 9 | 6 | 7 | 6 | 6 | 6 | 40 | 51 % |

Tabell H. Takseringsresultat for Lirype i Dalsida og Lordalen statsallmenninger 2007-2020.

| Område | Tetthet - Lirype/ km ² | | | | | | | | | | | | | | |
|----------|----------------------------------------|------|------|------|------|------|------|------|------|------|------|------|------|------|-------|
| | 2007 | 2008 | 2009 | 2010 | 2011 | 2012 | 2013 | 2014 | 2015 | 2016 | 2017 | 2018 | 2019 | 2020 | Snitt |
| Dalsida | 9,0 | 18,0 | 10,0 | 10,0 | 6,0 | 14,0 | 16,0 | 15,0 | 10,5 | 12,9 | 13,1 | 24,5 | 19,6 | 30,6 | 14,9 |
| Lordalen | 40,0 | 21,0 | 14,0 | 14,0 | 10,0 | 20,0 | 15,0 | 13,0 | 8,0 | 14,3 | 24,7 | 26,9 | 27,8 | 27,8 | 19,8 |
| Samlet | 20,0 | 19,0 | 11,0 | 12,0 | 8,0 | 15,0 | 15,0 | 14,0 | 9,2 | 13,6 | 18,9 | 25,7 | 23,7 | 26,8 | 16,6 |
| Område | Produksjon - Antall kyllinger/2 voksne | | | | | | | | | | | | | | |
| | 2007 | 2008 | 2009 | 2010 | 2011 | 2012 | 2013 | 2014 | 2015 | 2016 | 2017 | 2018 | 2019 | 2020 | Snitt |
| Dalsida | 3,6 | 4,3 | 2,6 | 4,5 | 2,2 | 4,9 | 5,5 | 5,4 | 2,8 | 4,0 | 3,5 | 6,9 | 2,9 | 3,8 | 4,1 |
| Lordalen | 4,6 | 5,7 | 4,2 | 6,3 | 4,8 | 6,5 | 5,4 | 5,2 | 3,3 | 3,9 | 4,0 | 4,1 | 2,8 | 4,4 | 4,7 |
| Samlet | 4,1 | 5,0 | 3,4 | 5,4 | 3,5 | 5,4 | 5,4 | 5,3 | 3,0 | 3,9 | 3,7 | 5,6 | 2,9 | 4,0 | 4,3 |
| Område | Antall ryper observert under taksering | | | | | | | | | | | | | | |
| | 2007 | 2008 | 2009 | 2010 | 2011 | 2012 | 2013 | 2014 | 2015 | 2016 | 2017 | 2018 | 2019 | 2020 | Snitt |
| Dalsida | 327 | 292 | 228 | 205 | 101 | 167 | 326 | 257 | 194 | 137 | 261 | 611 | 295 | 279 | 263 |
| Lordalen | 106 | 138 | 98 | 108 | 95 | 98 | 145 | 115 | 95 | 148 | 248 | 351 | 233 | 168 | 153 |
| Samlet | 433 | 430 | 321 | 313 | 196 | 265 | 471 | 372 | 289 | 285 | 509 | 962 | 528 | 447 | 413 |
| Område | Tetthet voksen fugl (stamfugl) | | | | | | | | | | | | | | |
| | 2007 | 2008 | 2009 | 2010 | 2011 | 2012 | 2013 | 2014 | 2015 | 2016 | 2017 | 2018 | 2019 | 2020 | Snitt |
| Dalsida | | | | | | | | | 4,2 | 4,4 | 4,9 | 5,5 | 7,8 | 10,9 | 6,3 |
| Lordalen | | | | | | | | | 3,2 | 4,7 | 8,2 | 8,9 | 11,4 | 7,4 | 7,3 |
| Samlet | | | | | | | | | 3,7 | 4,5 | 6,6 | 7,2 | 9,6 | 9,2 | 6,8 |



Tabell I. Fellingsresultat (rapportert og beregnet) i perioden 2010-2020 for artene liryper, fjellryper orrfugl og hare i Lordalen og Dalsida statsallmenninger.

| År | | 2010 | 2011 | 2012 | 2013 | 2014 | 2015 | 2016 | 2017 | 2018 | 2019 | 2020 |
|------------|---------------------|------|------|------|------|------|------|------|------|------|------|------|
| Rapportert | Ant. kort utstedt * | 575 | 453 | 280 | 312 | 342 | 279 | 280 | 310 | 439 | 328 | 374 |
| | Ant. rapporter | 297 | 267 | 221 | 221 | 227 | 190 | 137 | 203 | 228 | 230 | 157 |
| | Svarprosent | 52 % | 59 % | 79 % | 71 % | 66 % | 68 % | 49 % | 65 % | 52 % | 70 % | 42 % |
| | Jaktdager | 1000 | 817 | 616 | 686 | 680 | 596 | 413 | 573 | 577 | 584 | 503 |
| | Felte liryper | 583 | 224 | 192 | 237 | 211 | 187 | 194 | 228 | 317 | 330 | 299 |
| | Felte fjellryper | 278 | 205 | 147 | 150 | 96 | 107 | 120 | 114 | 121 | 115 | 83 |
| | Ryper totalt | 861 | 429 | 339 | 387 | 307 | 294 | 314 | 342 | 438 | 445 | 382 |
| | Felt rype/rapp. | 2,9 | 1,6 | 1,5 | 1,8 | 1,4 | 1,5 | 2,3 | 1,7 | 1,9 | 1,9 | 2,4 |
| | Felt rype pr dag | 0,9 | 0,5 | 0,6 | 0,6 | 0,5 | 0,5 | 0,8 | 0,6 | 0,8 | 0,8 | 0,8 |
| | Felte orrfugl | 3 | 0 | 0 | 2 | 0 | 2 | 1 | 0 | 1 | 1 | 3 |
| | Felte harer | 7 | 8 | 4 | 6 | 5 | 16 | 10 | 8 | 10 | 6 | 4 |
| | Felte totalt | 871 | 437 | 343 | 395 | 312 | 312 | 325 | 350 | 449 | 452 | 389 |
| | Felt vilt /rapp. | 2,9 | 1,6 | 1,6 | 1,8 | 1,4 | 1,6 | 2,4 | 1,7 | 2,0 | 2,0 | 2,5 |
| Beregnet | Jaktdager | 1936 | 1386 | 780 | 968 | 1024 | 875 | 844 | 875 | 1111 | 833 | 1198 |
| | Felte liryper | 1129 | 380 | 243 | 335 | 318 | 275 | 396 | 348 | 610 | 471 | 712 |
| | Felte fjellryper | 538 | 348 | 186 | 212 | 145 | 157 | 245 | 174 | 233 | 164 | 198 |
| | Felt ryper samlet | 1667 | 728 | 430 | 546 | 463 | 410 | 642 | 522 | 843 | 635 | 910 |
| | Felt orrfugl | 6 | 0 | 0 | 3 | 0 | 3 | 2 | 0 | 2 | 1 | 7 |
| Felt hare | 14 | 14 | 5 | 8 | 8 | 23 | 20 | 12 | 19 | 9 | 10 | |

*) Ikke inkludert rovviltkort og andejaktkort, inkludert gratiskort

$$\text{Jaktdager (beregnet)} = \frac{\text{antall jaktdager (rapportert)} \times \text{antall solgte kort (rapportert)}}{\text{antall rapporter}}$$

$$\text{Felt [art] (beregnet)} = \frac{\text{antall felte[art] (rapportert)} \times \text{jaktdager(beregnet)}}{\text{antall jaktdager (rapportert)}}$$



Vedlegg 3 – Priser 2020

Utleie

| Hytter | Leiepris | |
|-----------------------------------------------------------------------------------------------------------|-----------|-------|
| Haujehytta, Lordalshytta | kr 650,00 | /døgn |
| Gåsbuhytta, Lesjøhytta, Slettmohytta | kr 550,00 | /døgn |
| Salhøtjønnebu, Langvassbu, Langtjønnebu, Storvassbu, Skredalegeret, Vangstjønnebu, Grønvassbu, Skurveosbu | kr 450,00 | /døgn |
| Grynningslibu | kr 350,00 | /døgn |

| | | |
|--------------|-------------|-----|
| Naust | kr 3 500,00 | /år |
|--------------|-------------|-----|

| | | |
|----------------|-----------|---------|
| Camping | kr 500,00 | /sesong |
| | kr 100,00 | /døgn |

| | | |
|------------|----------|-------|
| Båt | kr 50,00 | /døgn |
|------------|----------|-------|

Kortsalg

| FISKE | Kortpris | | Prisramme |
|----------------------------|-----------|---------|-------------|
| Stang | kr 70,00 | /døgn | kr 100,00 |
| | kr 100,00 | /2 døgn | kr 200,00 |
| | kr 150,00 | /3 døgn | kr 300,00 |
| | kr 220,00 | /uke | kr 350,00 |
| | kr 300,00 | /seson | kr 700,00 |
| Stang, oter og garn | kr 115,00 | /døgn | kr 200,00 |
| | kr 180,00 | /2 døgn | kr 400,00 |
| | kr 215,00 | /3 døgn | kr 600,00 |
| | kr 250,00 | /uke | kr 700,00 |
| | kr 400,00 | /seson | kr 1 400,00 |

| REIN | Innenbygds | Utenbygds | Prisramme |
|----------------|-------------|-------------|-------------|
| Fritt dyr | kr 3 150,00 | kr 6 300,00 | kr 6 500,00 |
| Kluftbukk | kr 2 400,00 | kr 4 800,00 | kr 5 100,00 |
| Bukk u/50 kg | kr 2 400,00 | kr 4 800,00 | kr 5 100,00 |
| Simle / ungdyr | kr 1 650,00 | kr 3 300,00 | kr 3 400,00 |
| Kalv | kr 750,00 | kr 1 500,00 | kr 1 600,00 |

| ELG/HJORT | Grunnavgift | Kilospris |
|-----------|-------------|-----------|
| Elg | kr 3 100,00 | kr 70,00 |
| Hjort | kr 1 500,00 | kr 70,00 |



| RÅDYR | Pris pr kort |
|----------------------------------------------|--------------|
| Bukk (10.08-24.09) / fritt dyr (25.09-23.12) | kr 500,00 |
| Fritt dyr i perioden 25.09-23.12 | kr 400,00 |
| Tilleggsavgift jaktlag (pr. ekstra jeger) | kr 200,00 |

| SMÅVILT | Kortpris | | |
|----------------------------------------------|-------------|-------------|-------------|
| Utenbygdsboende før 10.10. | Med hund | Uten hund | Prisramme |
| 1. periode (20.09.-24.09.) | | kr 900,00 | kr 1 000,00 |
| 2. periode (25.09.-29.10.) | kr 1 000,00 | kr 900,00 | kr 1 000,00 |
| 3. periode (30.09.-04.10.) | kr 1 000,00 | kr 900,00 | kr 1 000,00 |
| 4. periode (05.10.-09.10.) | kr 1 000,00 | kr 900,00 | kr 1 000,00 |
| Utenbygdsboende fra 10.10. | Med hund | Uten hund | Prisramme |
| 1 døgn | kr 240,00 | kr 180,00 | kr 250,00 |
| 2 døgn | kr 420,00 | kr 320,00 | kr 500,00 |
| 3 døgn | kr 660,00 | kr 500,00 | kr 750,00 |
| Ukekort | kr 1 000,00 | kr 800,00 | kr 1 400,00 |
| Sesong | kr 1 300,00 | kr 1 000,00 | kr 2 300,00 |
| Innenbygdsboende fra 15.09 | Med hund | Uten hund | Prisramme |
| 1 døgn | kr 120,00 | kr 90,00 | kr 250,00 |
| 2 døgn | kr 210,00 | kr 160,00 | kr 500,00 |
| 3 døgn | kr 330,00 | kr 250,00 | kr 750,00 |
| Ukekort | kr 500,00 | kr 400,00 | kr 1 400,00 |
| Sesong | kr 650,00 | kr 500,00 | kr 2 300,00 |
| Snarefangst sesong - Innenbygdsboende | | kr 150,00 | kr 2 300,00 |

| | | |
|------------------------------|---------|---------|
| Smårovvilt/lisensjakt | kr 0,00 | /sesong |
|------------------------------|---------|---------|

| TRENINGSKORT - FUGLHUND | Treningsavgift | |
|----------------------------------------------------------------------|----------------|-------|
| Treningsfelt Kvita | kr 100,00 | /dag |
| Lordalen (etter jakta) | kr 100,00 | /dag |
| Dalsida (etter jakta) | kr 100,00 | /dag |
| Dalsida (etter jakta) | kr 100,00 | /dag |
| Vest for Vangsåe (utleid til Lesja og Dovre fuglhundskole før jakta) | kr 100,00 | /hund |

| SKUDDPREMIE/FANGSTOPPGAVE | Skuddpremie | |
|---------------------------|-------------|----------|
| Rødrev og mår | kr 500,00 | /dyr |
| Røyskatt og mink | kr 250,00 | /dyr |
| Ravn og kråke | kr 50,00 | /dyr |
| Fangstoppgave garnfiske | kr 150,00 | /rapport |

Vedlegg 4 – Kart

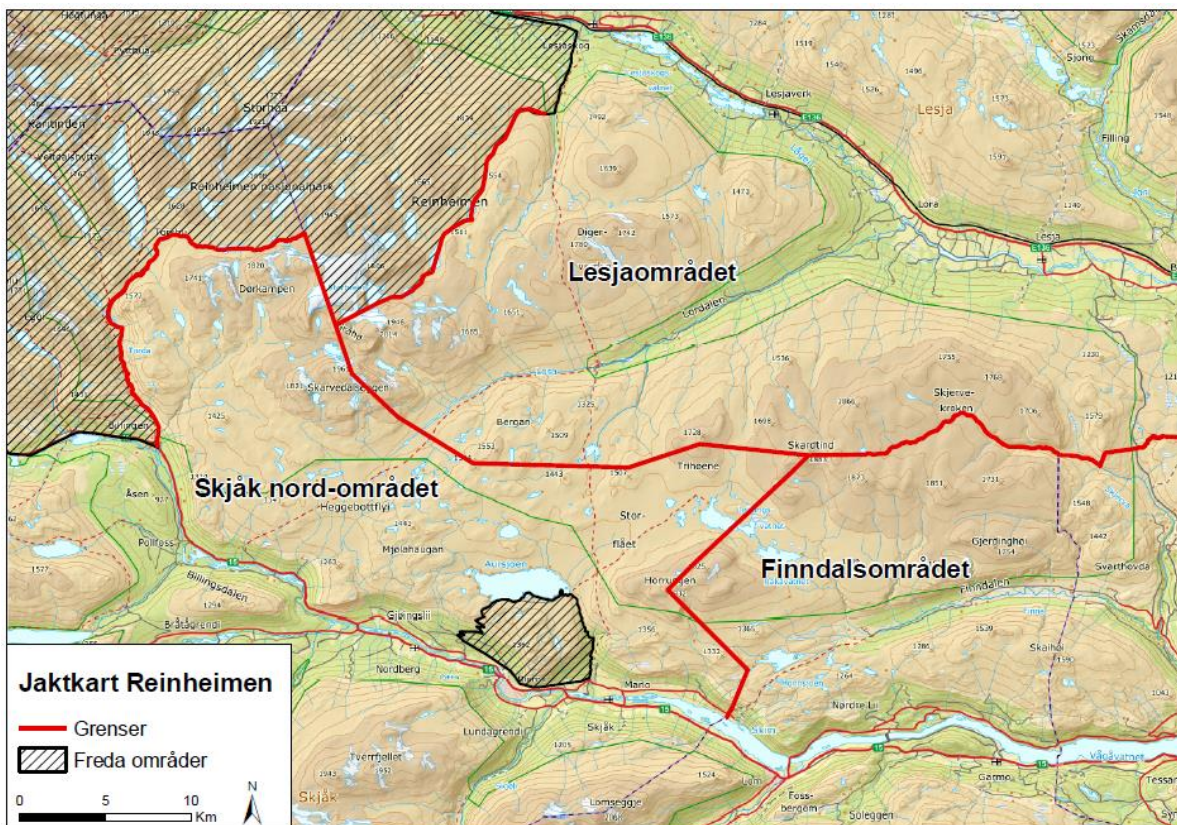

Kart 1. Jaktområdet for villreinjegere i Reinheimen 2020. Det største skraverte feltet ble åpnet 1.september.

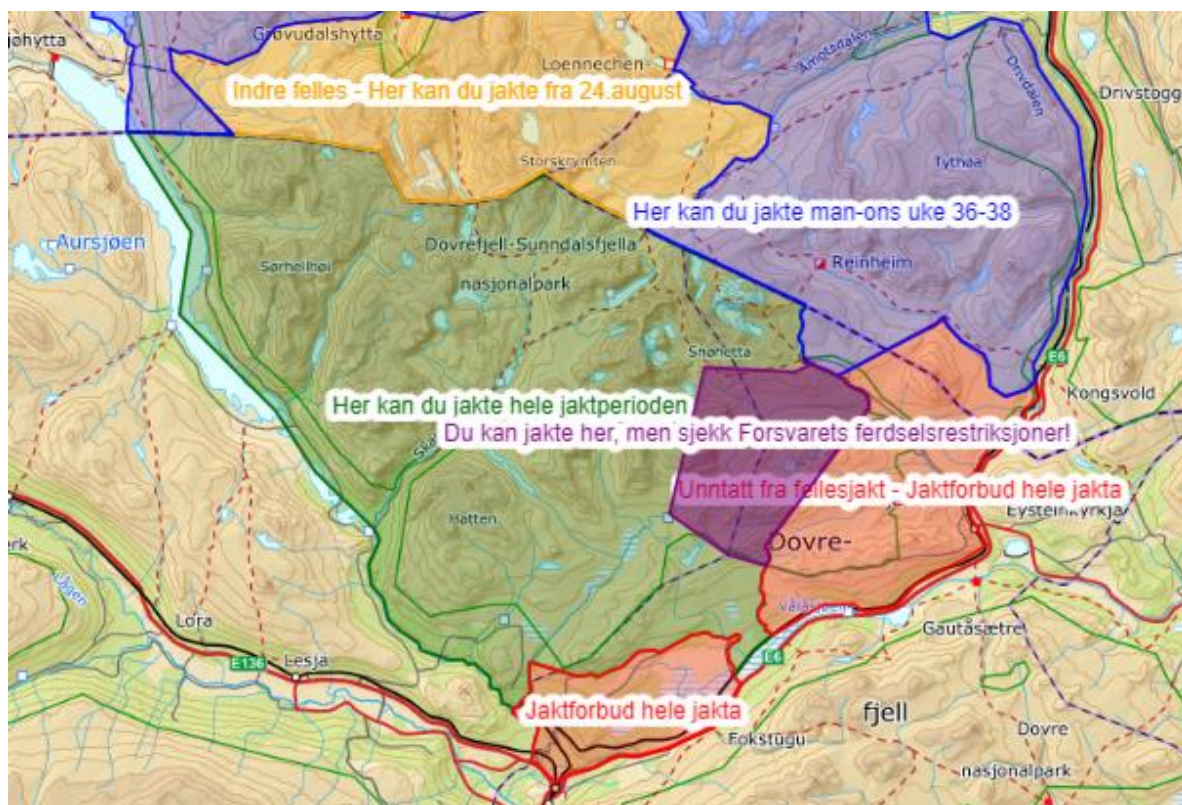

Kart 2. Jaktområdet for villreinjegere med Lesja-kort i Snøhetta Øst i 2020 (Bakgrunnskart: norgeskart.no).

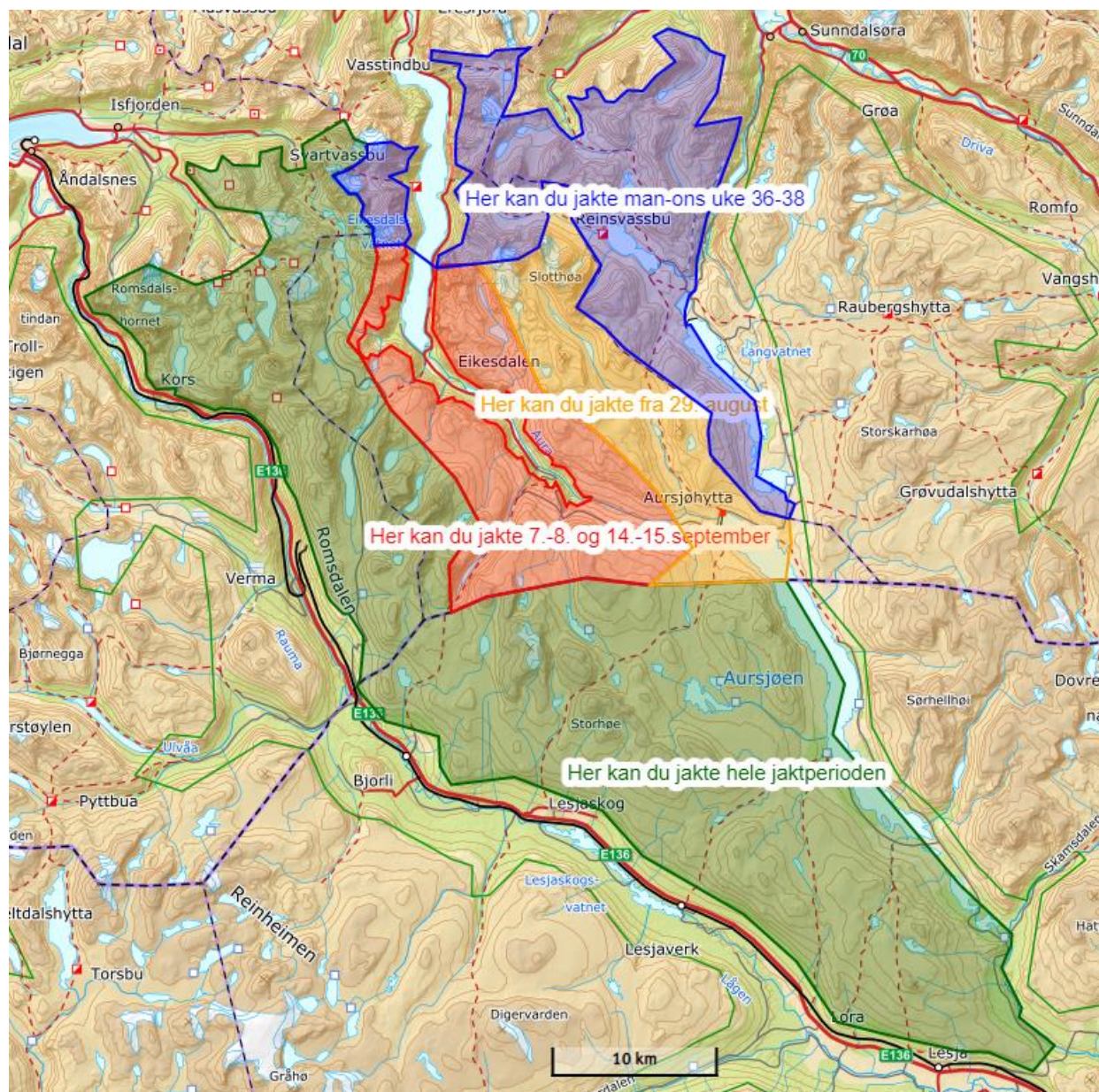

Kart 3. Jaktområde for villreinjegere med Lesja-kort i Snøhetta Vest i 2020 (Bakgrunnskart: norgeskart.no).

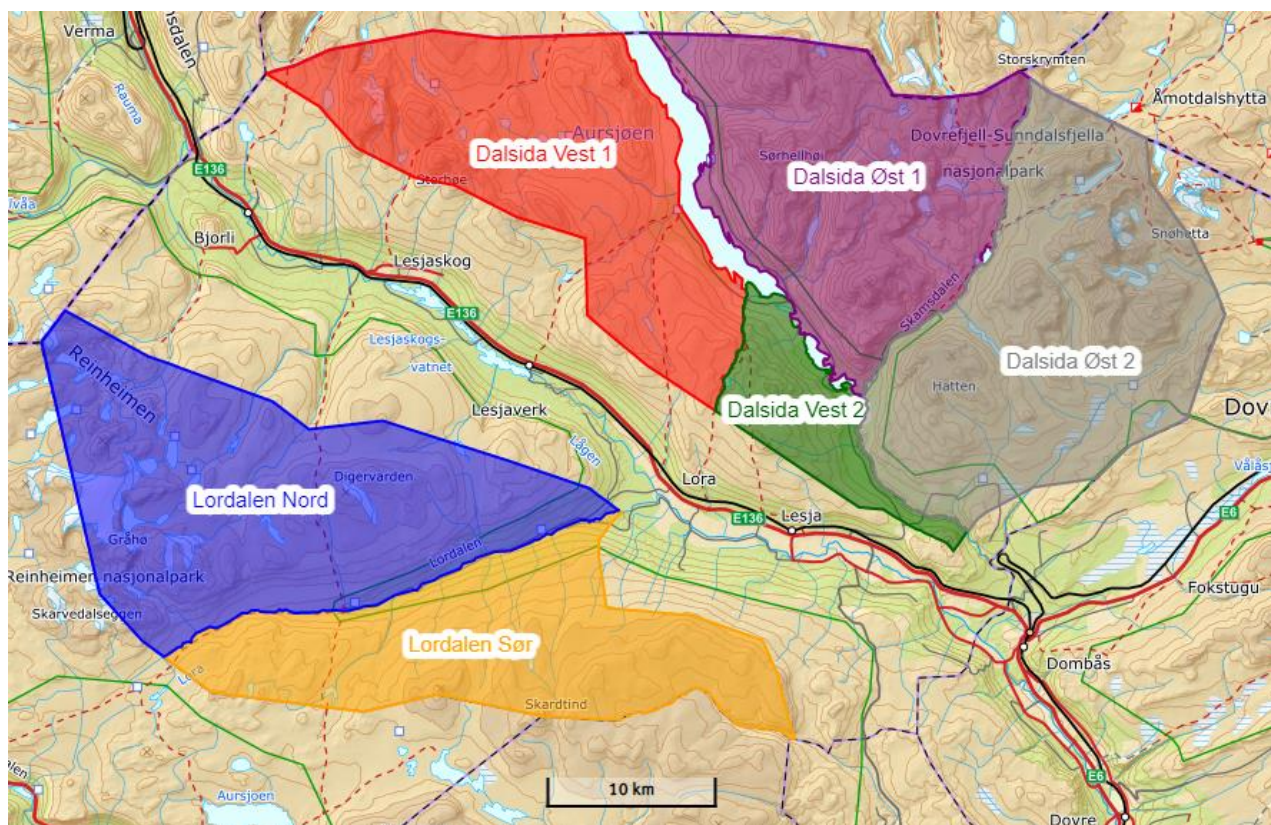

Kart 4. Jaktfeltinndeling småviltjakt 2020 (Bakgrunnskart: norgeskart.no).

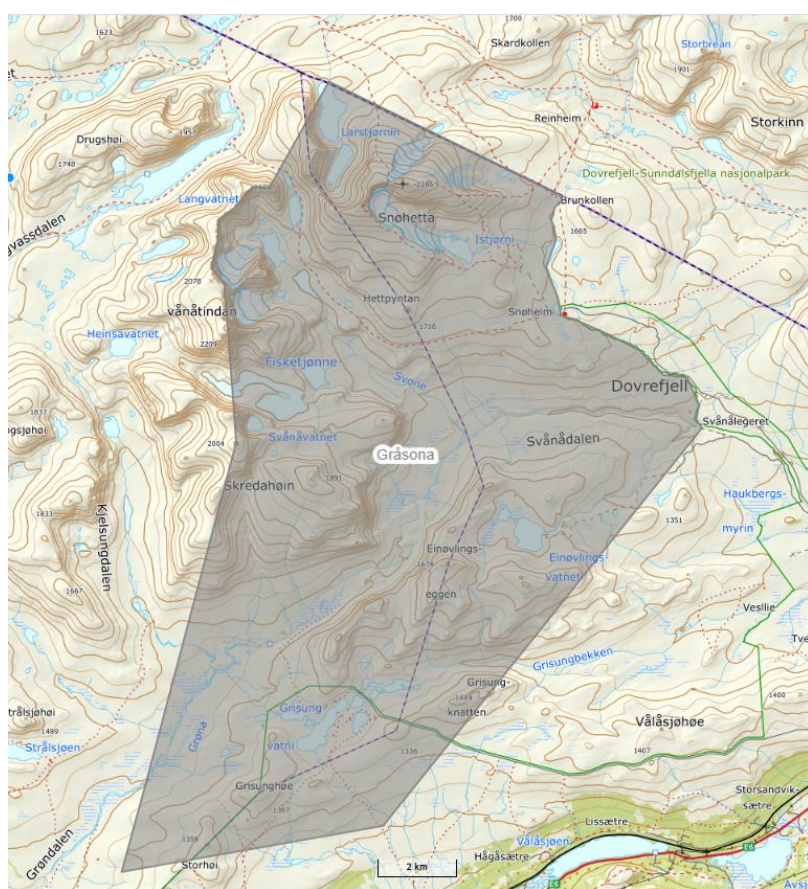

Kart 5. Uavklart grenseforhold mellom Dalsida statsallmenning og Dovrefjell statsallmenning. Området forvaltes etter «Gråsonavtalen» (Bakgrunnskart: norgeskart.no).